



Ośrodek Pomocy Społecznej
w Gryfinie



Sprawozdanie
z działalności Ośrodka Pomocy Społecznej
za rok 2024
oraz
potrzeby na rok 2025

Spis treści:

	Str.
WSTĘP	
I. STRUKTURA ORAZ ZMIANY W OŚRODKU POMOCY SPOŁECZNEJ W GRYFINIE	4
1.1 STRUKTURA ORGANIZACYJNA I ZATRUDNIENIE	4
1.2 ZAPEWNIE DOSTĘPNOŚCI	5
1.3 SEKCJA FINANSOWO-KSIĘGOWA	7
II. DZIAŁ POMOCY SPOŁECZNEJ	11
2.1 USŁUGI NA RZECZ SPOŁECZNOŚCI LOKALNEJ	11
2.2 USŁUGI NA RZECZ OSÓB STARSZYCH I NIEPEŁNOSPRAWNYCH	27
2.3 USŁUGI NA RZECZ OSÓB BEZDOMNYCH I ZAGROŻONYCH BEZDOMNOŚCIĄ	34
2.4 USŁUGI NA RZECZ OSÓB BEZROBOTNYCH I NIEAKTYWNYCH ZAWODOWO	36
2.5 USŁUGI PROFILAKTYCZNE	38
2.6 USŁUGI NA RZECZ OSÓB DOZNAJĄCYCH PRZEMOCY DOMOWEJ	51
III. PRACA SOCJALNA WRAZ ZE SPRAWOZDANIEM Z REALIZACJI ZADAŃ Z ZAKRESU WSPIERANIA RODZINY	59
3.1 USŁUGI NA RZECZ RODZIN Z PROBLEMAMI OPIEKUŃCZO - WYCHOWAWCZYMI	59
3.2 USŁUGI W RAMACH PRACY SOCJALNEJ	60
3.3 USŁUGI ASYSTENCKI	61
3.4 USŁUGI PSYCHOLOGICZNE I TERAPEUTYCZNE	62
3.5 PLACÓWKA WSPARCIA DZIENNEGO	66
IV. PIERWSZY KONTAKT	68
4.1 USŁUGI POMOCOWE W FORMIE WSPARCIA FINANSOWEGO	68
4.2 USŁUGI W FORMIE WSPARCIA RZECZOWEGO	70
V. MIESZKANIE TRENINGOWE I MIESZKANIA WSPOMAGANE	72
5.1 MIESZKANIE TRENINGOWE	72
5.2 MIESZKANIA WSPOMAGANE	73
VI. NOWE WYZWANIA	76
6.1 RODZINNY PROLOG	76
6.2 SOCIAL SILVER	77
VII. ŚWIADCZENIA W OŚRODKU POMOCY SPOŁECZNEJ	78
7.1 ŚWIADCZENIA SEKCJI ŚWIADCZEŃ RODZINNYCH I ALIMENTACYJNYCH	78
7.2 ŚWIADCZENIA SEKCJI DODATKÓW MIESZKANIOWYCH I INNYCH ŚWIADCZEŃ	93
VIII. PODSUMOWANIE ORAZ POTRZEBY NA ROK 2025	98`

Szanowna Rado,

Ośrodek Pomocy Społecznej w Gryfinie jako jednostka organizacyjna gminy przedstawia roczne sprawozdanie z prowadzonych i realizowanych zadań w roku 2024 oraz wskazuje potrzeby na rok 2025.

Ustawa o pomocy społecznej określa zadania, jakie Ośrodek Pomocy Społecznej powinien realizować na rzecz swoich mieszkańców, ale istotnym jest również określenie zasobów i potrzeb, w celu tworzenia innowacyjnych programów, wspierając określone zadania pomocowe. Misją naszego Ośrodka jest budowanie wizerunku nowoczesnej i przyjaznej instytucji, poszukiwanie nowatorskich metod działania, efektywne i skuteczne wspieranie mieszkańców gminy oraz dążenie do poprawy jakości ich życia. Opierając się na bazie wieloletnich doświadczeń w realizacji zadań spoczywających na Ośrodku, w roku 2024 tak jak w latach poprzednich, położono szczególny nacisk na zapewnienie możliwie najwyższej, jakości świadczonych usług, podnoszenie kompetencji kadry oraz oferowanie mieszkańcom odpowiednich form wsparcia, stanowiących odpowiedź na zidentyfikowane potrzeby. Zatem, Ośrodek dołożył wszelkich starań, by sprostać wszystkim wyzwaniom związanym z koniecznością sprawnej, należytej i skutecznej obsługi naszych klientów.

Elżbieta Kowalska - dyrektor OPS w Gryfinie.

I. STRUKTURA ORAZ ZMIANY W OŚRODKU POMOCY SPOŁECZNEJ W GRYFINIE

1.1 STRUKTURA ORGANIZACYJNA I ZATRUDNIENIE

Struktura organizacyjna Ośrodka jest odzwierciedleniem działań oraz zadań, które są realizowane przez jednostkę.

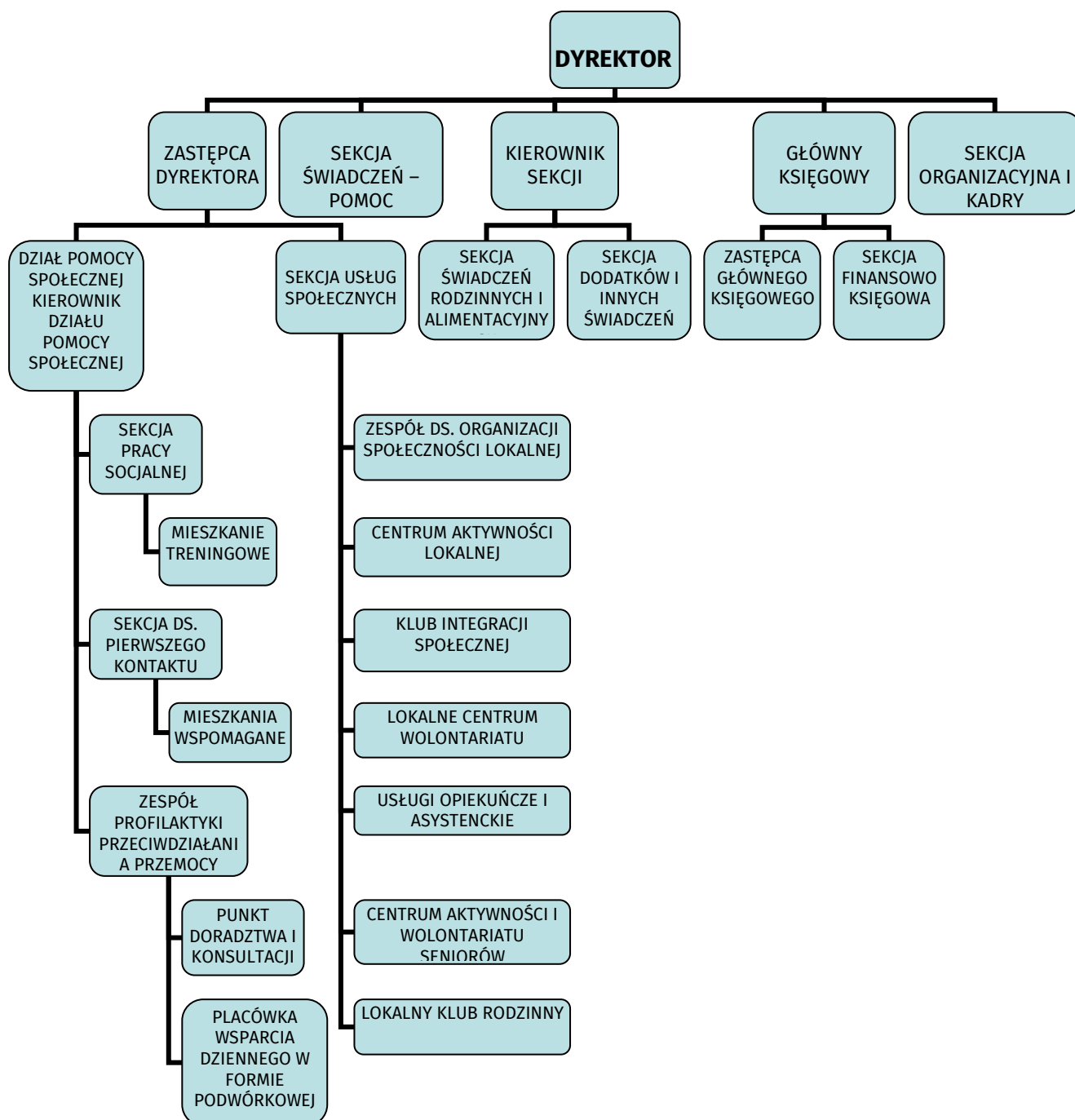

Zapewnienie odpowiedniej ilości kadry, która realizuje zadania oraz obowiązki nakładane na jednostkę jest bardzo ważne, z uwagi na konieczność zapewnienia sprawnej organizacji pracy. Ośrodek Pomocy Społecznej w roku 2024 zatrudniał 60 pracowników, w tym dwie osoby, w celu zastępstwa nieobecnych pracowników.

Tabela 1 wykaz ilości zatrudnionych pracowników latach 2023-2024

ZATRUDNIENIE	ROK 2023	ROK 2024
	ILOŚĆ PRACOWNIKÓW	ILOŚĆ PRACOWNIKÓW
	58 osób 51 osób - 1/1 etatu 4 osoby - 1/2 etatu 3 osoby -3/4 etatu	60 osób 55 osoby - 1/1 etatu 4 osoby - 1/2 etatu 1 osoba -3/4 etatu

Dane Ośrodka Pomocy Społecznej

Odpowiednia struktura organizacyjna jest nieodzownym elementem, każdej organizacji oraz odgrywa bardzo ważną rolę w funkcjonowaniu jednostki. Zadania realizowane przez sekcje związane są z szeroko pojętą organizacją oraz funkcjonowaniem, a kompletna i adekwatna do realizowanych zadań struktura z pewnością ułatwia realizację obowiązków. Zadania realizowane przez Ośrodek są nieustannie realizowane przez kadrę Ośrodka, która sukcesywnie podnosi swoje kwalifikacje i umiejętności. Pracownicy Ośrodka Pomocy Społecznej w Gryfinie w roku 2024 brali udział w szkoleniach podnoszących ich kwalifikacje oraz umiejętności. W roku 2023 w zakresie realizacji szkoleń wydatkowano kwotę 16.459,24 zł, natomiast w roku 2024 kwotę 21.702,00 zł.

1.2 ZAPEWNIENIE DOSTĘPNOŚCI

Zgodnie z ustawą z dnia 19 lipca 2019 r. o zapewnianiu dostępności osobom ze szczególnymi potrzebami wymagane jest, by każdy podmiot podlegający ustawie zapewniał dostępność osobom ze szczególnymi potrzebami wynikającymi z niepełnosprawności, podeszłego wieku czy choroby, przez stosowanie uniwersalnego projektowania lub racjonalnych usprawnień. Oznacza to konieczność przygotowania budynków, zasobów cyfrowych, procedur i form komunikacji (obsługi), w taki sposób, by każdy obywatel mógł skorzystać ze świadczonych usług. Dostępność Ośrodka Pomocy Społecznej dla osób z niepełnosprawnościami obejmuje różne aspekty, takie jak:

- dostępność architektoniczna
- dostępność cyfrowa

- dostępność komunikacyjna
- dostępność informacyjna

W związku z dofinansowaniem PEFRON i przyznaniem środków finansowych na realizację „Programu wyrównania różnic między regionami III” Ośrodek podpisał umowę na projekt pn. „Likwidacja barier w Ośrodku Pomocy Społecznej w Gryfinie, w zakresie umożliwienia osobom niepełnosprawnym poruszanie się i komunikowanie”.

Głównym celem projektu było dostosowanie Ośrodka Pomocy Społecznej w Gryfinie do potrzeb osób niepełnosprawnych oraz przedstawienie oferty pomocowej za pomocą filmu z działalności OPS zrealizowanego z udziałem lektora Polskiego Języka Migowego, na potrzeby osób z niepełnosprawnościami.

W wyniku realizacji projektu wykonano kolejną tyflomapę formatu A3 do budynku mieszczącego się przy ulicy Sprzymierzonych 8a w Gryfinie. Dzięki planowi tyflograficznemu w formie wypukłej grafiki z pismem punktowym Braille’a dla osób niewidomych i kontrastowej dla osób słabowidzących w sposób znaczący poprawiła się identyfikacja określonego pokoju. Plan służy nie tylko osobom z dysfunkcjami wzroku, ale wszystkim użytkownikom w lepszym odnalezieniu się w nowych miejscach i nieznanymi obiektach.

W ramach otrzymanych środków wykonano również 32 sztuki tabliczek na drzwi w piśmie Braille’a w standardzie Marburg Medium. Tabliczki zaprojektowano w taki sposób, aby ich estetyka była atrakcyjna także dla osób widzących i posiadała zarówno walory informacyjne, jak i estetyczne. Pomagają one przemieszczać się i orientować w przestrzeni publicznej. Dzięki umieszczeniu na tabliczkach krótkich i zwięzłych tekstów, osoby niewidome mogą poruszać się bez potrzeby korzystania z pomocy innych osób, zapewni to sprawną identyfikację określonego biura.

Ponadto Ośrodek zakupił 2 sztuki przenośnej pętli indukcyjnej do dwóch punktów obsługi interesanta. Pierwszy znajduje się w głównym budynku mieszczącym się przy ulicy Łużyckiej 12, drugi w budynku znajdującym się przy ulicy Sprzymierzonych 8a. Pętle indukcyjne ułatwią obsługę osoby słabosłyszącej noszącej aparat słuchowy, implant ślimakowy czy ponieważ będą słyszeć one bezpośrednio czysty dźwięk. Pętla znacząco poprawia zrozumiałość mowy osobie słabosłyszącej.

Ośrodek Pomocy Społecznej w Gryfinie przygotował także serię siedmiu spotów informacyjnych, które mają na celu przedstawienie różnorodnego wsparcia świadczonego dla mieszkańców Gminy Gryfino. Materiały przybliżają pracę Ośrodka, opisują realizowane programy oraz informują o świadczonych usługach, a także różnorodnym/oferowanym

wspieraniu. Filmy zostały zrealizowane przy wsparciu lektora Polskiego Języka Migowego, aby być dostępne także dla osób słabosłyszących, głuchych i głuchoniemych.

Ośrodek Pomocy Społecznej pomimo wielu zrealizowanych i będących w trakcie realizacji zadań identyfikuje potrzeby dalszego rozwijania działań w kierunku zwiększenia dostępności pod względem architektonicznym, cyfrowym i informacyjno-komunikacyjnym.

1.3 SEKCJA FINANSOWO-KSIĘGOWA

Działalność Ośrodka Pomocy Społecznej w 2024 roku finansowana była z budżetu gminy, dotacji z budżetu państwa, Funduszu Solidarnościowego, Funduszu Pracy, środków z PFRON, dofinansowania ze środków Unii Europejskiej w ramach programu Fundusze Europejskie dla Pomorza Zachodniego 2021-2027, Funduszy Pomocy obywatelom Ukrainy i Funduszu Przeciwdziałania COVID-19.

W roku 2024 zrealizowano nowe zadania min.:

- prowadzenie placówki wsparcia dziennego od sierpnia 2024 – 25.613,07 zł;
- wypłaty dodatków osłonowych w kwocie 212.673,08 zł;
- wypłaty bonów energetycznych wraz kosztami obsługi – 327.651,45 zł;
- realizacji projektu „Rodzinny Prolog” -52.758,58 zł;
- dofinansowanie dodatków motywacyjnych z Rządowego programu „Dofinansowanie wynagrodzeń pracowników jednostek organizacyjnych pomocy społecznej w postaci dodatku motywacyjnego na lata 2024–2027”- 277.864,78 zł;
- dofinansowanie dodatków motywacyjnych w ramach Rządowego programu „Dofinansowanie wynagrodzeń pracowników jednostek wspierania rodziny i systemu pieczy zastępczej na lata

Analizując wydatki w 2024 r. w stosunku do roku poprzedniego nastąpił wzrost wydatków, w ujęciu ogólnym, dotyczył m.in.:

- świadczeń rodzinnych o kwotę 2.033.950,19 zł;
- zasiłków stałych o kwotę 402.563,66 zł;
- odpłatności za pobyt podopiecznych w domach pomocy społecznej o kwotę 297.088,21zł;
- usług opiekuńczych o kwotę 149.423,55 zł;
- odpłatności za pobyt dzieci w rodzinach zastępczych o kwotę 57.261,19 zł;
- odpłatności za pobyt w placówkach opiekuńczo-wychowawczych o kwotę 82.815,33 zł;
- wspieranie rodziny o kwotę 80.583,01 zł;

Tabela 2 Zbiorcze zestawienie wydatków w układzie zadaniowym w roku 2024 z porównaniem do roku 2023

Rozdz.	Zadanie	wydatki rok 2023	wydatki rok 2024	z tego:				kwota wzrostu/ spadku kosztu do roku 2023
				zadania własne	Dofinansowanie zadań własnych Gminy	zadania zlecone	zadania na podst. Porozum. z Jedn. w tym: ze środków UE	
Ochrona zdrowia		886 915,86	978 445,46	978 445,46	0,00	0,00	0,00	91 529,60
85153	Zwalczanie narkomanii	16 322,71	29 041,72	29 041,72	0,00	0,00	0,00	12 719,01
85154	Przeciwdziałanie alkoholizmowi	870 593,15	949 403,74	949 403,74	0,00	0,00	0,00	78 810,59
Pomoc społeczna		9 826 658,30	12 121 079,67	8 677 641,83	2 870 391,46	564 719,53	8 326,85	2 294 421,37
85202	Domy Pomocy Społecznej	2 767 594,14	3 064 682,35	3 064 682,35	0,00	0,00	0,00	297 088,21
85205	Przeciwdziałania przemocy domowej	62 092,78	73 745,57	73 745,57	0,00	0,00	0,00	11 652,79
85213	Składki na ubezpieczenie zdrowotne. opłacane za osoby pobierające zasiłki stałe	77 958,07	112 285,31	112 285,31	0,00	0,00	0,00	34 327,24
85214	Zasiłki okresowe, celowe i pomoc w naturze oraz składki em. - rentowe	449 894,16	445 241,14	276 183,11	169 058,03	0,00	0,00	-4 653,02
85215	Dodatki mieszkaniowe	257 726,90	622 265,24	294 613,79	0,00	327 651,45	0,00	364 538,34
85216	Zasiłki stałe	958 056,01	1 360 619,67	0,00	1 360 619,67	0,00	0,00	402 563,66

85219	Koszt funkcjonowanie Ośrodka Pomocy Społecznej wraz z kosztem kadry	3 788 902,97	4 577 588,64	3 804 649,01	767 012,78	0,00	5 926,85	788 685,67
85220	Koszt funkcjonowania Mieszkania Treningowego	88 354,47	87 380,79	87 380,79	0,00	0,00	0,00	-973,68
85220	Koszt funkcjonowania Mieszkania Chronionego	108 969,26	116 628,92	116 628,92	0,00	0,00	0,00	7 659,66
85228	Całkowity koszt świadczenia Usług opiekuńczych w tym usług sąsiedzkich	484 415,15	633 838,70	489 925,58	125 630,12	18 283,00	0,00	149 423,55
85230	Pomoc w zakresie dożywiania	488 690,60	499 164,90	101 645,20	397 519,70	0,00	0,00	10 474,30
85295	Pozostała działalność, CAL, Wolontariat, KIS, Programy ostonowe Gminy Gryfino, korpus Wsparcia Seniora	294 003,79	527 638,44	255 902,20	50 551,16	218 785,08	2 400,00	233 634,65
Pozostałe zadania w zakresie polityki społecznej		17 190,00	7 037,42	0,00	7 037,42	0,00	0,00	-10 152,58
85395	Jednorazowe św. w kwocie 300 zł. dla obywateli Ukrainy w raz z kosztami	17 190,00	7 037,42	0,00	7 037,42	0,00	0,00	-10 152,58
Edukacyjna opieka wychowawcza		38 787,20	14 830,40	2 966,08	11 864,32	0,00	0,00	-23 956,80
85415	Wypłata stypendiów szkolnych o charakterze socjalnym	38 787,20	14 830,40	2 966,08	11 864,32	0,00	0,00	-23 956,80

Rodzina		12 543 236,74	14 893 322,79	1 965 467,81	309 673,81	12 565 422,59	52 758,58	2 350 086,05
85502	Św. rodzinne, św. z funduszu alimentacyjnego oraz składki na ubezpieczenie emerytalne i rentowe wraz kosztami	11 050 373,40	13 084 323,59	518 901,00	0,00	12 565 422,59	0,00	2 033 950,19
85504	Koszt zatrud. Asystentów rodziny wraz z udzielonym wsparciem	405 250,79	485 833,80	389 974,65	95 859,15	0,00	0,00	80 583,01
85508	Rodziny zastępcze	445 886,42	503 147,61	503 147,61	0,00	0,00	0,00	57 261,19
85510	Placówki opiekuńczo-wychowawcze	271 527,80	354 343,13	354 343,13	0,00	0,00	0,00	82 815,33
85513	Składki na ubezpieczenie zdrowotne opłacane za osoby pobierające świadczenia rodzinne	145 600,41	199 101,42	199 101,42	0,00	0,00	0,00	53 501,01
85595	Koszt wypłaty św. dla obywateli Ukrainy oraz projekt Rodzinny prolog	224 597,92	266 573,24	0,00	213 814,66	0,00	52 758,58	41 975,32
		23 312 788,10	28 014 715,74	11 624 521,18	3 198 967,01	13 130 142,12	61 085,43	4 701 927,64

Dane Ośrodka Pomocy Społecznej

Analizując dochody własne Gminy wykonane w Ośrodku Pomocy Społecznej w Gryfinie uwagę należy zwrócić na dwie grupy dochodów:

1. wpływy z tytułu współfinansowania odpłatności za pobyt w domach pomocy społecznej w roku 2024 wzrosły o 54,53% w stosunku do roku 2023 r.,
2. wpływy z tytułu odpłatności za świadczone usługi opiekuńcze, które wzrosły o 7,99 % w stosunku do roku ubiegłego.

II. DZIAŁ POMOCY SPOŁECZNEJ

2.1 USŁUGI NA RZECZ SPOŁECZNOŚCI LOKALNEJ

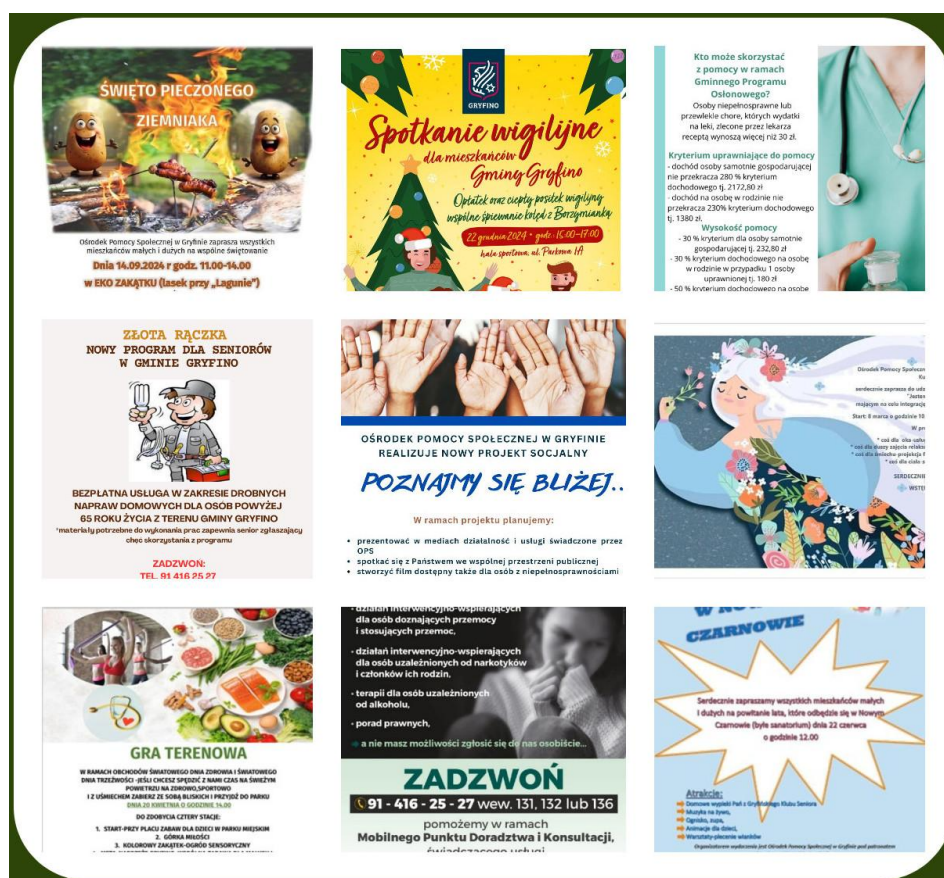

Centrum Aktywności Lokalnej

Usługi na rzecz społeczności lokalnej realizujemy poprzez działania w ramach Centrum Aktywności Lokalnej, integrując i aktywizując całe grupy mieszkańców. W naszych strukturach działa Gryfiński Klub Seniora, zrzeszający senioralnych mieszkańców naszej gminy i aktywnie działający na rzecz mieszkańców m.in. poprzez wolontariat, organizację cotygodniowych spotkań swoich uczestników, organizując wyjazdy integracyjno-edukacyjne w ramach inicjatyw na rzecz osób starszych. Uczestnicy sami decydują w jaki sposób chcą spędzać wolny czas. Jest to grupa nieformalna, prowadzona przez wieloletnią wolontariuszkę Lokalnego Centrum Wolontariatu, która jest zaangażowana w pracę na rzecz szeroko pojętej aktywizacji seniorów. Z własnej inicjatywy podejmuje role organizatora i osobiście podejmuje się organizacji wszystkich wspólnych wyjazdów, wycieczek oraz wyjść plenerowych. Klub wspierany jest przez Ośrodek Pomocy Społecznej w Gryfinie między innymi poprzez dofinansowanie działań związanych z jego działalnością. Uczestnicy klubu służą pomocą przy organizacji przedsięwzięć dla innych osób starszych i samotnych w okresie Świąt Wielkanocnych czy Bożego Narodzenia.

W ramach funkcjonowania Centrum Aktywności Lokalnej organizowane i prowadzone są liczne projekty socjalne, będące efektem owocnej współpracy pracowników Sekcji Usług Społecznych oraz Zespołu Profilaktyki i Przeciwdziałania Przemocy.

Tabela 3 Wydatki na działalność Centrum Aktywności Lokalnej w latach 2023-2024

WYSZCZEGÓLNIENIE	ROK 2023	ROK 2024
	KWOTA WYDATKÓW	KWOTA WYDATKÓW
Centrum Aktywności Lokalnej	22 292,00	39 255,90

Dane Ośrodka Pomocy Społecznej w Gryfinie

W roku 2024 Centrum Aktywności Lokalnej we współpracy z Ośrodkiem Pomocy Społecznej w Gryfinie zrealizował następujące projekty socjalne:

1. Jestem Kobietą

Termin: 08-11.03.2024 r. Beneficjentkami projektu były Panie korzystające z pomocy w formie usług opiekuńczych, które mogły dzięki uprzejmości wolontariuszek z Zespołu Szkół Ponadpodstawowych w Gryfinie skorzystać z usług fryzjerskich w miejscu swojego zamieszkania. Natomiast 8 marca we współpracy z Gryfińskim Domem Kultury odbyło się spotkanie mające na celu integrację środowiska lokalnego kobiet z terenu Miasta i Gminy Gryfino, w trakcie którego Panie mogły obejrzeć film pt. "Miłość , jak miód", zrelaksować się w trakcie terapii dźwiękiem oraz skorzystać z bezpłatnej usługi wizażu, wykonanej przez uczennice z Centrum Edukacji „Zdroje” w Szczecinie. Spotkanie z okazji Dnia Kobiet służyło przeciwdziałaniu wykluczeniu społecznemu, integracji beneficjentów ze środowiskiem lokalnym i przyjemnemu celebrowaniu ich święta.



2. Razem w te święta

Termin: 20-27.03.2024 r. Projekt socjalny skierowaliśmy do osób objętych pomocą społeczną, m.in. do osób starszych, samotnych z niepełnosprawnościami, w kryzysie bezdomności i zagrożonych taką sytuacją życiową oraz dzieci z rodzin objętych wsparciem asystenta rodziny.

Dzięki włączeniu miejscowych przedsiębiorców w inicjatywę pomocy osobom potrzebującym, udało się przyczynić do możliwości duchowego celebrowania tradycji wielkanocnych, wzmocnienia więzi lokalnych oraz przeciwdziałania osamotnieniu i wykluczeniu społecznemu. Wręczenie paczek wraz z życzeniami miało na celu wywołanie

pozytywnych emocji, uśmiechu na twarzy oraz wzmocnienia poczucia więzi społecznych. Obdarowanie paczkami świątecznymi to także okazja do kultywowania tradycji oraz niesienia pomocy najbardziej potrzebującym. Warsztaty Wielkanocne dla dzieci miały na celu pokazanie najmłodszym uczestnikom naszej społeczności lokalnej, jak efektywnie można spędzić wspólnie czas oraz przygotować ozdoby wielkanocne.

Śniadanie wielkanocne dla osób bezdomnych i zagrożonych bezdomnością miało na celu wzbudzenie przynależności do społeczności lokalnej, zniwelowanie poczucia wykluczenia społecznego. Osoby doznające kryzysu bezdomności niejednokrotnie mają poczucie stygmatyzacji odrzucenia społecznego. Z uwagi na różne drogi życiowe, nie mogą spędzić świąt w gronie osób najbliższych. Na śniadanie wielkanocne zostali zaproszeni: Burmistrz Miasta i Gminy Gryfino - Pan Mieczysław Sawaryn, funkcjonariusze Komendy Powiatowej Policji w Gryfinie, funkcjonariusze Straży Miejskiej w Gryfinie, ksiądz proboszcz Parafii Rzymskokatolickiej NNMP w Gryfinie - Stanisław Helak.

Partnerami byli: Paweł Kramer Piekarnia - Cukiernia „Kruszynka”, Ferma Drobiu, Rafał Owczarek, DONNA Sp. z o.o. – INTERMARCHE w Gryfinie, Pracownia Tortów Artystycznych Piotr Polewiak oraz Paweł Łopata z Restauracji Rodzinnej w Gryfinie.



3. Gra terenowa w ramach obchodów Światowego Dnia Zdrowia i Światowego Dnia Trzeźwości

Termin: 20.04.2024 r. W ramach obchodów Światowego Dnia Zdrowia i Światowego Dnia Trzeźwości zorganizowano m.in. grę terenową dla mieszkańców naszej gminy, mającą na celu promocję zdrowego stylu życia, wskazującą alternatywne sposoby spędzania czasu wolnego, integrującą środowisko lokalne oraz umożliwiającą zacieśnianie więzi rodzinnych i koleżeńskich.

Partnerzy projektu, to: Gminna Komisja Rozwiązywania Problemów Alkoholowych, Urząd Miasta i Gminy Gryfino - Referat Spraw Społecznych, Paweł Kramer Piekarnia - Cukiernia „Kruszynka”, Paweł Łopata Restauracja Rodzinna w Gryfinie, Piekarnia Czepino Tomasz Frątczak, Przedsiębiorstwo Usług Komunalnych w Gryfinie, Sklep Mięsny FRESH PARTNER JBB, Aneta Ostrówka, Straż Miejska w Gryfinie, Koło Gospodyń Wiejskich z Gardna, Gryfiński Dom Kultury, B&C Burger, DONNA Sp. zo.o.

Na mecie czekały na uczestników poniższe zajęcia:

- zajęcia sportowe – poprowadzone przez Panią Małgorzatę Hasse,
- zajęcia oddechowe - przeprowadzone przez Panią Elżbę Hołubowską,
- prelekcja z zakresu Płodowego Zespołu Alkoholowego - Fundacja Horyzont Radziszewo,
- badania profilaktyczne - Przychodnia Zdrowia MegaMed sp. zo.o oddział Nowe Czarnowo, Zachodniopomorska Grupa Ratowniczo Poszukiwawcza „GRYF”
- występ artystyczny Pawła Warsińskiego.



4. Lato z Ośrodkiem Pomocy Społecznej

Termin i miejsce realizacji:

22.06.2024 r. - działania projektowe realizowane w świetlicy w Nowym Czarnowie - powitania lata.

08-12.07.2024 r. - warsztaty wakacyjne dla dzieci w Centrum Aktywności Lokalnej w Gryfinie oraz w świetlicy w Nowym Czarnowie.

15-31.07.2024 r. - w każdy poniedziałek, środę i piątek zajęcia prowadzone w świetlicy w Nowym Czarnowie.

Projekt składał się z trzech etapów.

1. Pierwszym etapem było Powitanie Lata w Nowym Czarnowie. Podczas otwarcia nowej świetlicy zorganizowano szereg atrakcji dla uczestników, aby zintegrować społeczność z tego terenu. Beneficjentami projektu byli mieszkańcy Miasta i Gminy Gryfino. Celem tego przedsięwzięcia było m.in. promowanie aktywności na rzecz społeczności lokalnej, zintegrowanie poprzez aktywną zabawę i współpracę.
2. Drugim etapem były warsztaty wakacyjne w Centrum Aktywności Lokalnej działające przy Ośrodku Pomocy Społecznej oraz w świetlicy w Nowym Czarnowie. Warsztaty skierowane były do dzieci i odpowiadały takim celom, jak: ukazanie alternatywnych form spędzania czasu wolnego, w tym zabaw ruchowych, podniesienie poziomu wiedzy z zakresu prawidłowego funkcjonowania w grupie rówieśniczej, rozwijanie postaw

koleżeńskich i współpracy między dziećmi, zajęcia poprowadzone zostały przez pracowników tut. Ośrodka. Warsztaty odbyły się od 08-12.07.2024r. w godzinach od 10.00-13.00. Podczas warsztatów zaplanowano spotkanie profilaktyczne z przedstawicielami Komendy Powiatowej Policji w Gryfinie.

- Trzecim etapem była kontynuacja zajęć świetlicowych w Nowym Czarnowie w okresie od 15.07.2024 r. - 31.07.2024 r. w poniedziałki, środy i piątki w godz. 10.00-13.00. Zajęcia były kontynuacją poprzednich działań. W trakcie warsztatów przeprowadzone zostały zaplanowane działania profilaktyczne z funkcjonariuszami Straży Miejskiej w Gryfinie, ponadto zostały zrealizowane zajęcia twórcze dla dzieci: plastyczne, wokalne, taneczne oraz gry i zabawy podwórkowe na świeżym powietrzu.

Partnerzy: Paweł Kramer Piekarnia-Cukiernia „Kruszynka”, DONNA Sp. z o.o. – INTERMARCHE w Gryfinie, Paweł Łopata Restauracja Rodzinna w Gryfinie, Ochotnicza Straż Pożarna z Sobieradza, Gryfiński Dom Kultury, Koło Gospodyń Wiejskich z Sobieradza, Urząd Miasta i Gminy - Wydział Spraw Społecznych, Komenda Powiatowa Policji w Gryfinie, Straż Miejska w Gryfinie.



5. Święto Pieczonego Ziemniaka

Termin: 14.09.2024r. Ośrodek Pomocy Społecznej w Gryfinie zorganizował drugą edycję projektu dla mieszkańców Miasta i Gminy Gryfino pn.: „Święto Pieczonego Ziemniaka”. Jego celem była profilaktyka bezpieczeństwa, kształtowanie postaw prospołecznych, promowanie aktywności na rzecz społeczności lokalnej w konkurencjach i zabawach sportowych, integracja poprzez aktywną zabawę i współpracę oraz wymiana międzypokoleniowa. W części artystycznej zaprosiliśmy do udziału Przedszkola funkcjonujące na terenie Miasta i Gminy Gryfino, aby najmłodszy mieszkańcy mogli zaprezentować swoje występy. Za oprawę muzyczną odpowiadał zaproszony DJ zachęcając także uczestników do wspólnej zabawy. Przeprowadziliśmy zawody w 4 bazach, a w każdej z nich odbyły się inne zadania:

- konkurs na najdłuższą obierkę,
- ziemniaczany tor przeszkód,
- rzut ziemniakiem do celu,
- bieg w workach.

Warsztaty plastyczne prowadzone były przez pracowników Gryfińskiego Domu Kultury. W ramach projektu, dla mieszkańców naszej gminy zapewniliśmy catering w postaci ciepłej zupy, kiełbasy z grilla i oczywiście gwóźdź programu - pieczone ziemniaki z ogniska, gdzie bezpieczeństwem pilnowała Ochotnicza Straż Pożarna Radziszewo. Ponadto Wydział Spraw Społecznych UMiG w Gryfinie przeprowadził zajęcia z profilaktyki bezpieczeństwa. Wystawione były także stoiska wypełnione potrawami z ziemniaków, przygotowanymi przez Panie z Koła Gospodyń Wiejskich z Gardna oraz stoisko z watą cukrową. Pomoc w przedsięwzięciu zaoferowali wolontariusze ze Szkoły Podstawowej nr 1 z Oddziałami integracyjnymi im. Marii Dąbrowskiej w Gryfinie. Przedsiębiorstwo Usług Komunalnych w Gryfinie zapewniło stoisko z wodą pitną. Projekt socjalny udało się zrealizować również dzięki przychylności i hojności darczyńców. W trakcie przedsięwzięcia prowadzona była zbiórka charytatywna na rzecz jednego z naszych najmłodszych mieszkańców. Nad bezpieczeństwem wydarzenia czuwała Straż Miejska w Gryfinie.



6. Poznajmy się bliżej

Pragnąc zapoznać mieszkańców Miasta i Gminy Gryfino z działalnością i kompleksową ofertą usług i wsparcia realizowaną przez Ośrodek Pomocy Społecznej w Gryfinie, wyszliśmy z inicjatywą przeprowadzenia projektu socjalnego o charakterze informacyjno – promocyjnym. Stworzyliśmy komplety ulotek o zunifikowanej szacie graficznej, ogłaszaliśmy w mediach społecznościowych zamiar spotkania się z mieszkańcami we wspólnej przestrzeni publicznej i tym samym zorganizowaliśmy takie spotkania w w m-cu wrześniu i październiku 2024r.

Ponadto stworzyliśmy film dofinansowany z Państwowego Funduszu Rehabilitacji Osób Niepełnosprawnych składający się z 7 spotów informacyjnych, które miały przybliżyć pracę Ośrodka, opisać realizowane programy oraz informować o świadczonych usługach, a także oferowanym wsparciu. Spoty były zamieszczane na stronach www i fanpagach Miasta i Gminy Gryfino oraz Ośrodka Pomocy Społecznej w Gryfinie.

Celem projektu było budowanie pozytywnego wizerunku pomocy społecznej, ukazywanie jak dużej zmianie uległo wsparcie i pomoc realizowana przez naszą instytucję, a także zwiększenie dostępności informacyjnej dla wszystkich mieszkańców, także tych z niepełnosprawnościami (film był tłumaczony na język migowy).



7. Gminne obchody Dnia Seniora

Termin: 16-17.10.2024 r. Przy współpracy z Wydziałem Spraw Społecznych Urzędu Miasta i Gminy Gryfino oraz Gryfińskim Domem Kultury zrealizowaliśmy projekt socjalny dla senioralnych mieszkańców naszej gminy. Na wstępie seniorzy mogli wziąć udział w spektakl pt.: „Kobieta zagrożona niskimi świadczeniami emerytalnymi” zagrany przez aktorów z Teatru Współczesnego w Szczecinie; zaś po jego zakończeniu odbył się ulicami miasta pochód społeczności senioralnej. Nad bezpieczeństwem podczas pochodu czuwała Straż Miejska oraz Komenda Powiatowa Policji w Gryfinie. Wśród zaproszonych gości znalazły się instytucje i organizacje funkcjonujące na terenie gminy Gryfino i aktywnie działające na rzecz społeczności senioralnej.

Ponadto w dniu 16 października osoby korzystające z pomocy Ośrodka w formie usług opiekuńczych otrzymały zdrowe upominki z okazji ich święta. Celem głównym projektu było podniesienie aktywności społecznej osób starszych i samotnych z terenu Gminy Gryfino i polepszenie ich integracji ze środowiskiem lokalnym, a także przeciwdziałanie wykluczeniu społecznemu tych osób.



8. Kultywowanie tradycji świątecznych przez Ośrodek Pomocy Społecznej w Gryfinie

Termin: 06-20.12.2024 r. Projekt socjalny realizowaliśmy w okresie przedświątecznym w kilku etapach. Pierwszym z nich była wizyta pracowników naszego Ośrodka wraz ze św. Mikołajem w przedszkolach z terenu Miasta i Gminy Gryfino. Dzieci podczas wizyty otrzymały od św. Mikołaja drobne upominki. Św. Mikołaj wraz ze swoimi pomocnikami odwiedził również nasz Magistrat.

Następnie seniorzy z Gryfińskiego Klubu Seniora stworzyli piękne stroiki świąteczne przeznaczone na groby dzieci zapomnianych na Cmentarzu Komunalnym w Gryfinie, co wpłynęło na ich aktywizację, integrację, wzrost poczucia własnej wartości. Stroiki zostały przekazane i dostarczone przez wolontariuszy z Zespołu Szkół Ponadpodstawowych w Gryfinie. Kolejnym etapem było udanie się wolontariuszy z kolędowaniem do pensjonariuszy Domu Pomocy Społecznej w Dębcach, gdzie poza wspólnym śpiewem, wykonali oni usługi fryzjerskie dla mieszkańców DPS oraz podzielili się drobnym upominkiem. Pamiętaliśmy w tym okresie o naszych podopiecznych, korzystających ze wsparcia w formie usług opiekuńczych, którzy również otrzymali paczki z produktami żywnościowymi oraz drobne upominki. Projekt ten miał na celu przeciwdziałanie wykluczeniu społecznemu i zniwelowanie poczuciu osamotnienia wśród osób starszych, wzmocnienie idei wolontarystycznej, ukazywanie dzieciom i dorosłym wartościowego i twórczego spędzania czasu wolnego, kultywowanie tradycji okołoswiątecznych.

Partnerzy: Paweł Kramer Piekarnia-Cukiernia „Kruszynka”, Przedszkola z terenu Miasta i Gminy Gryfino, Dom Pomocy Społecznej w Dębcach, Gryfiński Klub Seniora, Wolontariusze z Zespołu Szkół Ponadpodstawowych w Gryfinie, Państwo Garsteccy, Szkoła Podstawowa nr 2 im. Kpt ż Mamerta Stankiewicza w Gryfinie, Szkoła Podstawowa im. Ks. Barnima w Żabnicy.



9. Projekt środowiskowy dla rodzin „Przedświąteczny czas połączy nas”

Termin: 07.12 i 09.12.2024 r. Adresatami projektu były dzieci do lat 16 z rodzin objętych usługami pomocowymi Sekcji Pracy Socjalnej Ośrodka. Celem projektu była integracja środowiska lokalnego i edukacja dzieci z zakresu przyjaźni, dobrych zachowań względem innych osób, okazywania szacunku do osób starszych i drugiego człowieka. Zawierał on działania profilaktyczno-edukacyjne zrealizowane dla dwóch grup wiekowych. Dzieci w grupie wiekowej 8-16 lat w dniu 09.12.2024 r. uczestniczyły w warsztatach pieczenia pierników świątecznych, natomiast młodsze dzieci dn. 07.12.2024r. uczestniczyły w profilaktycznym spektaklu interaktywnym „Księga życzeń”, połączonym z animacjami mikołajkowymi. W ramach projektu, dzieci otrzymały również upominki świąteczne o charakterze edukacyjnym, sprzyjającym wspólnemu spędzaniu czasu przez rodzinę.



10. Spotkanie wigilijne dla mieszkańców Gminy Gryfino

Termin: 22.12.2024 r. W ramach działalności związanej z kultywowaniem tradycji świątecznych, z Wydziałem Spraw Społecznych Urzędu Miasta i Gminy Gryfino oraz Gryfińskim Domem Kultury współorganizowaliśmy Wigilię Gminną, na którą przybyło wielu naszych mieszkańców, a wśród nich osoby samotne, starsze i z niepełnosprawnościami, osoby ubogie i w kryzysie bezdomności, jak również osoby i rodziny objęte wsparciem naszej instytucji.

Poczęstunek na tą okazję został zapewniony przez lokalnych restauratorów, a oprawę muzyczną zapewniła Kapela Ludowa Borzymianka. Nieodzownym wsparciem była pomoc wolontariuszy z Zespołu Szkół Ponadpodstawowych w Gryfinie. Dzięki tej inicjatywie wiele osób mogło poczuć się częścią naszej gminnej wspólnoty, co z pewnością wpłynęło na integrację międzypokoleniową oraz przeciwdziałanie wykluczeniu społecznemu wyżej wspomnianych grup odbiorców.



Lokalne Centrum Wolontariatu

Wolontariat ma na celu świadczyć pomoc oraz wsparcie osobom potrzebującym, a także prowadzić działania integrujące i aktywizujące mieszkańców naszej gminy poprzez np. dotrzymanie towarzystwa osobom samotnym (rozmowa, głośne czytanie) pomoc w wyjściu na spacer, w uczestniczeniu z tymi osobami w wydarzeniach organizowanych przez Ośrodek lub po prostu towarzyszyć im w wyjściu do lekarza lub sklepu.

W roku 2024 Lokalne Centrum Wolontariatu skupiało wolontariuszy ze Szkoły Podstawowej nr 1 w Gryfinie z oddziałami integracyjnymi im. Marii Dąbrowskiej i Zespołu Szkół Ponadpodstawowych w Gryfinie. Wolontariusze czynnie uczestniczyli w akcjach prowadzonych na terenie naszej Gminy, gdzie służyli pomocą w organizowaniu działań na rzecz osób starszych i niepełnosprawnych zmagających się z bezradnością życiową. Ponadto, wspólnie z pracownikami Ośrodka porządkowali groby Dzieci zapomnianych na Cmentarzu Komunalnym w Gryfinie, a w okresie Świąt Bożego Narodzenia uczestniczyli w akcji mającej na celu przeciwdziałaniu wykluczeniu społecznemu osób starszych i samotnych. Swoją obecność potwierdzili również w akcji „Godzina dla Szczecina i Twojej miejscowości”.



Natomiast dnia 05.12.2024 r. z okazji Międzynarodowego Dnia Wolontariusza, Ośrodek Pomocy Społecznej w Gryfinie zorganizował dla wolontariuszy warsztaty bożonarodzeniowe w podziękowaniu za ich całoroczną pracę. Warsztaty odbyły się w Zespole Szkół Ponadpodstawowych w Gryfinie.

2.2 USŁUGI NA RZECZ OSÓB STARSZYCH I NIEPEŁNOSPRAWNYCH

Każdy z nas ma swoich rodziców lub dziadków, którzy ze względu na swój wiek i choroby wymagają naszej troski i opieki, jednak nie zawsze możemy samodzielnie zapewnić im należytą pomoc w ich codziennym funkcjonowaniu. Na taką pomoc ze strony Ośrodka mogą liczyć mieszkańcy naszej gminy, a w szczególności osoby starsze i niepełnosprawne wymagające pomocy, opieki i wsparcia. W roku 2024, tak jak w roku poprzednim Ośrodek realizował Programy Ministerialne pn. „Asystent osobisty osoby z niepełnosprawnością”, „Opieka wytchnieniowa”, „Korpus Wsparcia Seniorów” oraz „Opieka 75+”.

Głównym celem ww. programów jest ogólne wsparcie społeczne osób z niepełnosprawnościami oraz zwiększenie ich szans na prowadzenie bardziej niezależnego i aktywnego życia, dążenie do poprawy funkcjonowania tych osób w środowisku, zwiększenie możliwości zaspokajania ich potrzeb.

Program „Asystent osobisty osoby z niepełnosprawnością” – edycja 2024

Głównym celem Programu jest wprowadzenie usług asystencji osobistej jako formy ogólnodostępnego wsparcia w wykonywaniu codziennych czynności oraz funkcjonowaniu w życiu społecznym osób niepełnosprawnych. W roku 2024 program objął wsparciem 7 osób dorosłych oraz 2 dzieci. W ramach Programu dla tych osób zatrudniono 8 asystentów.



Program „Opieka wytchnieniowa”- edycja 2024

Niezmienna opieka nad dzieckiem lub osobą dorosłą, gdzie niepełnosprawność związana jest z szerokim spektrum problemów zdrowotnych, a zwłaszcza ze znaczącymi ograniczeniami samodzielności, często oznacza konieczność wsparcia w prawie każdym elemencie życia codziennego. Wiele osób w takich sytuacjach rezygnują z życia zawodowego, społecznego, a przy tym zaniedbują własne potrzeby. Opieka wytchnieniowa ma za zadanie odciążenie członków rodziny lub opiekunów osób niepełnosprawnych poprzez wsparcie ich w codziennych obowiązkach lub zapewnienie czasowego zastępstwa, aby osoby sprawujące opiekę mogły przeznaczyć ten czas na swoje obowiązki. W 2024 z programu skorzystało łącznie 9 osób legitymujących się orzeczeniem o znacznym stopniu niepełnosprawności i zatrudniono 5 opiekunów.

Program „Korpus Wsparcia Seniorów" na 2024 r.

Program był elementem polityki społecznej państwa w zakresie wsparcia działań na rzecz seniorów niesamodzielnych ze względu na wiek oraz stan zdrowia. Składał się on z 2 Modułów:

Moduł I – jego celem było zapewnienie usług opiekuńczych w formie usług sąsiedzkich seniorom w wieku 60 lat i więcej, mających problemy z samodzielnym funkcjonowaniem ze względu na stan zdrowia. Usługi sąsiedzkie świadczone w ramach ww. programu obejmowały swoim zakresem pomoc dotyczącą zaspokojenia podstawowych potrzeb życiowych; pomoc dotyczącą opieki higieniczno-pielęgnacyjnej – czynności podstawowe, które nie wymagają specjalistycznego przygotowania. Usługi sąsiedzkie są nową formą wsparcia dla seniorów, która jeszcze wymaga czasu, aby zaistnieć w świadomości

społecznej. Z pewnością ich rozwój jest bardzo ważny, natomiast z wcześniejszych doświadczeń przy wprowadzaniu nowych usług pomocowych wynika, iż osoby starsze potrzebują więcej czasu, aby przekonać się do korzystania z takiego wsparcia.

Moduł II – w ramach którego zapewnialiśmy wsparcie poprzez zaopatrzenie seniorów w tzw. „opaski bezpieczeństwa” monitorujące podstawowe parametry życiowe, wyposażone w przycisk SOS, detektor upadku, umożliwiające „opiekę na odległość”. Seniorzy mający problemy z samodzielnym funkcjonowaniem ze względu na stan zdrowia, prowadzący samodzielne gospodarstwa domowe bądź mieszkających z osobami bliskimi, które nie są w stanie zapewnić im wystarczającej opieki w codziennym funkcjonowaniu, w chwili zagrożenia za pomocą opaski mogą niezwłocznie powiadomić osobę bliską bądź służby ratunkowe o kryzysowej sytuacji, w jakiej się znaleźli. W ramach zakupionych w 2022 roku 100 szt. opasek bezpieczeństwa, kontynuowaliśmy usługę teleopieki w roku 2024 i objęliśmy wsparciem 105 osób.



Program „Opieka 75+” edycja 2024 r.

Zachodzące procesy demograficzne prowadzące do starzenia się społeczeństwa nakładają na gminy konieczność dalszego finansowania wsparcia w zaistniałym problemie. Ważne jest, aby osoba starsza, z niepełnosprawnością, chora, czasowo lub trwale niesamodzielna, wymagająca opieki, jak najdłużej mogła bezpiecznie pozostawać w swoim środowisku domowym, gdzie czuje się najlepiej. Tym samym, w roku 2024 Ośrodek kontynuował realizację programu „Opieka 75+” - edycja 2024, którego celem była poprawa dostępności do usług opiekuńczych, w tym specjalistycznych usług opiekuńczych dla osób w wieku 75 lat i więcej, które są osobami samotnymi lub osobami samotnie gospodarującymi według art.6 pkt 9 i 10 ustawy o pomocy społecznej, jak również tych, które pozostają w rodzinie. Z Programu skorzystało łącznie 70 osób, a usługi opiekuńcze świadczone były

prze 9 opiekunek zatrudnionych na umowę o pracę. Realizacja programu przyczyniła się do zwiększenia dostępności usług dla seniorów w miejscu zamieszkania.



Tabela 4 Liczba osób korzystających z programów ministerialnych w latach 2023-2024

PROGRAMY	ROK 2023	ROK 2024
	ILOŚĆ OSÓB	ILOŚĆ OSÓB
Asystent osobisty osoby z niepełnosprawnością	4	9
Opieka wytchnieniowa	7	9
Korpus Wsparcia Seniorów	137	106
Opieka 75+	67	70

Dane Ośrodka Pomocy Społecznej w Gryfinie

Tabela 5 Środki finansowe pozyskane z programów ministerialnych na usługi na rzecz osób starszych i niepełnosprawnych w latach 2023-2024

PROGRAMY	ROK 2023	ROK 2024
	ŚRODKI FINANSOWE	ŚRODKI FINANSOWE
Korpus Wsparcia Seniorów	43 931,00	42 698,21
w tym:		
Środki własne	8 786,00	6 055,43
Środki z dotacji	35 145,00	36 642,78
Asystent osobisty osoby z niepełnosprawnością	77 546,04	225 126,17
w tym:		
Środki własne	0,00	0,00
Środki z dotacji	77 546,04	225 126,17

Opieka wytchnieniowa	41 686,89	87 548,31
w tym:		
Środki własne	0,00	0,00
Środki z dotacji	41 686,89	87 548,31
Opieka 75+	175 128,11	197 871,35
w tym:		
Środki własne	70 051,24	79 149,35
Środki z dotacji	105 076,87	118 722,00

Dane Ośrodka Pomocy Społecznej w Gryfinie

Usługi opiekuńcze i specjalistyczne usługi opiekuńcze

W roku 2024 Ośrodek realizował również usługi opiekuńcze oraz specjalistyczne usługi opiekuńcze dla osób z zaburzeniami psychicznymi. Obie usługi to formy pomocy społecznej świadczone osobom, które ze względu na wiek, chorobę lub niepełnosprawność wymagają wsparcia w codziennym funkcjonowaniu.

Tabela 6 Liczba osób korzystająca z usług w latach 2023-2024

USŁUGI	ROK 2023	ROK 2024
	ILOŚĆ OSÓB	ILOŚĆ OSÓB
opiekuńcze	107	116
specjalistyczne	4	2

Dane Ośrodka Pomocy Społecznej w Gryfinie

Usługi opiekuńcze to podstawowe świadczenia skierowane do osób, które nie są w stanie samodzielnie zaspokoić swoich podstawowych potrzeb życiowych, a nie mogą otrzymać pomocy od rodziny. Obejmują m.in.:

- pomoc w codziennych czynnościach (np. mycie, ubieranie, karmienie),
- przygotowywanie lub dostarczanie posiłków,
- robienie zakupów,
- sprzątanie i utrzymanie higieny w miejscu zamieszkania,
- pomoc w kontaktach z urzędami i lekarzami.

Specjalistyczne usługi opiekuńcze to usługi dostosowane do indywidualnych potrzeb osób wymagających szczególnej opieki z powodu chorób psychicznych, niepełnosprawności intelektualnej czy poważnych schorzeń. Obejmują m.in.:

- rehabilitację i terapię dostosowaną do potrzeb pacjenta,
- wsparcie psychologiczne i pedagogiczne,
- naukę i rozwijanie umiejętności życiowych,
- pomoc w integracji społecznej i aktywizacji zawodowej,
- specjalistyczne doradztwo i opiekę pielęgniarską.

Tabela 7 Środki finansowe wydatkowane na usługi w latach 2023-2024

USŁUGI OPIEKUŃCZE I SPECJALISTYCZNE USŁUGI OPIEKUŃCZE	ROK 2023	ROK 2024
	KWOTA WYDATKÓW	KWOTA WYDATKÓW
środki finansowe	484 415,00	620 875,15
w tym:		
środki własne	352 098,00	483 870,15
środki z dotacji	132 317,00	137 005,00

Dane Ośrodka Pomocy Społecznej w Gryfinie

Domy Pomocy Społecznej

Osobie wymagającej całodobowej opieki z powodu wieku, choroby czy niepełnosprawności, niemożęcej samodzielnie funkcjonować w życiu codziennym oraz której nie można zapewnić niezbędnej pomocy w formie usług opiekuńczych, przysługuje prawo do umieszczenia w domu pomocy społecznej.

Gmina Gryfino w roku sprawozdawczym poniosła koszt z tytułu odpłatności za pobyt w domu pomocy społecznej w wysokości 3 064 682,00 zł. Kwota współfinansowania przez członków rodzin za pobyt mieszkańców w domu pomocy społecznej wyniosła 251 932,17 zł. W roku 2024 ogółem funkcjonowały 42 umowy współfinansowania pobytu w domu pomocy społecznej z których, 20 zawarto zgodnie z art. 103 ustawy z dnia 12 marca 2004 r. o pomocy społecznej, zaś 22 umowy zawarte były w latach ubiegłych i nadal obowiązywały w roku sprawozdawczym. Ponadto, wydano 7 decyzji administracyjnych w sprawie ustalenia odpłatności za pobyt w domu pomocy społecznej przez osoby obowiązane.

Tabela 8 Liczba osób oczekujących i umieszczonych w domach pomocy społecznej w latach 2023-2024

STATUS OSÓB W DOMACH POMOCY SPOŁECZNEJ	ROK 2023	ROK 2024
	ILOŚĆ OSÓB	ILOŚĆ OSÓB
oczekujących	28	9
umieszczonych	20	13
przebywających	83	75

Dane Ośrodka Pomocy Społecznej w Gryfinie

Tabela 9 Wydatki na pokrycie kosztów utrzymania mieszkańców gminy w DPS w latach 2023-2024

WYSZCZEGÓLNIENIE	ROK 2023	ROK 2024
	ŚRODKI WYDATKOWANE	ŚRODKI WYDATKOWANE
Domy Pomocy Społecznej	2 767 594,00	3 064 682,00

Dane Ośrodka Pomocy Społecznej w Gryfinie



Program ostonowy „Złota Rączka”

Uchwałą nr IV/42/24 Rady Miejskiej w Gryfinie z dnia 27 czerwca 2024 r. przyjęto program ostonowy dla Seniorów „Złota Rączka”. Celem programu było zapewnienie nieodpłatnej pomocy seniorom w drobnych, domowych naprawach i pracach na zamieszkiwanej posesji, których nie są w stanie samodzielnie zrealizować, z uwagi na wiek i stan zdrowia. Pomoc ta była udzielana ze środków własnych Gminy Gryfino w ramach zadań własnych gminy, a realizatorem Programu był Ośrodek Pomocy Społecznej w Gryfinie. W ramach tej nowej usługi społecznej senior mógł liczyć na świadczenie w formie drobnych, bezpłatnych usług, jak chociażby: naprawa lub wymiana zawiasów drzwi, drzwiczek, szaf, gątek i uchwytów, regulacja drzwi i okien oraz ich uszczelnianie, montaż, wymiana zamka, klamki w drzwiach, naprawa, wymiana bądź uszczelnianie ciekących kranów w kuchni i łazience, udrożnienie odpływów, wymiana, uszczelnianie syfonów w urządzeniach sanitarnych, montaż, regulacja i wymiana części spłuczki i deski w WC, podłączenie pralki, zmywarki, odpowietrzenie kaloryfera, wymiana żarówek, montaż obrazów, lustek, uchwytów, półek, itp., naprawa listew przypodłogowych oraz inne drobne czynności naprawcze i montażowe, które zostaną zaakceptowane przez pracownika podmiotu realizującego usługi. Senior nie mogący (np. ze względu na stan zdrowia) samodzielnie zakupić potrzebnych materiałów mógł skorzystać z pomocy pracownika realizującego usługę, który kupował ww. materiały do wykonania naprawy. Koszty zakupu niezbędnych materiałów do wykonania usługi pokrywał w całości Senior.

W okresie trwania Programu (od sierpnia do połowy grudnia 2024 r.) zrealizowano 26 usług dla osób w wieku 65+.



ZŁOTA RĄCZKA NOWY PROGRAM DLA SENIORÓW W GMINIE GRYFINO



**BEZPŁATNA USŁUGA W ZAKRESIE DROBNYCH
NAPRAW DOMOWYCH DLA OSÓB POWYŻEJ
65 ROKU ŻYCIA Z TERENU GMINY GRYFINO**

*materiały potrzebne do wykonania prac zapewnia senior zgłaszający
chęć skorzystania z programu

**ZADZWON:
TEL. 91 416 25 27**

**OD 1 SIERPNIA 2024 R. PRZYJMOWANE SĄ ZGŁOSZENIA
OD PONIEDZIAŁKU DO PIĄTKU W GODZINACH:
8.00-15.00**

**REALIZATOREM PROGRAMU JEST OŚRODEK POMOCY
SPOŁECZNEJ W GRYFINIE**

Program ostonowy w zakresie zmniejszania wydatków poniesionych na leki

Uchwałą NR IV/40/24 Rady Miejskiej w Gryfinie z dnia 27 czerwca 2024 r. przyjęto Gminny Program Ostonowy w zakresie zmniejszania wydatków poniesionych na leki przez mieszkańców Gminy Gryfino. Jednocześnie warto podkreślić, iż Gmina Gryfino realizuje taki program już od lutego 2021 r., jednak w związku z rosnącą inflacją, trzeba było dostosować do aktualnych kryteriów dochodowych, wysokości emerytur i rent oraz cen lekarstw.

Celem programu jest pomoc finansowa adresowana do mieszkańców Gminy Gryfino – osób niepełnosprawnych lub przewlekle chorych znajdujących się w trudnej sytuacji życiowej i ponoszących wydatki na zakup leków zleconych przez lekarza. Pomoc jest udzielana ze środków własnych Gminy Gryfino w ramach zadań własnych gminy.

Ilość osób, które w minionym roku skorzystała z powyższego Programu jest opisana w Rozdziale 4.1 – Usługi pomocowe w formie wsparcia finansowego.

2.3 USŁUGI NA RZECZ OSÓB BEZDOMNYCH I ZAGROŻONYCH BEZDOMNOŚCIĄ

Celem usług skierowanych do osób bezdomnych lub zagrożonych bezdomnością jest przede wszystkim zaspokajanie ich potrzeb poprzez udzielanie schronienia, zapewnienie

pożywienia i niezbędnego ubrania. Ośrodek tak jak w roku poprzednim, we współpracy ze Strażą Miejską oraz Komendą Powiatową Policji w Gryfinie w okresie jesienno-zimowym prowadził monitoring miejsc niemieszkalnych na terenie Gminy Gryfino, w których przebywały osoby bezdomne. Osobom bezdomnym, które tego wymagały oferowano ciepły posiłek, proponowano pomoc w formie schronienia oraz dostarczano ciepłą odzież. Każda osoba znajdująca się w kryzysie bezdomności skorzystała z pomocy społecznej w zakresie, w jakim tego wymagała.

W 2024 r. – 28 osobom przyznano pomoc w formie schronienia, w tym 1 matce z 2 małoletnich dzieci. 3 osoby korzystały z pomocy w formie schronienia w schronisku z usługami opiekuńczymi. Łącznie 48 osób skorzystało z pomocy w związku z bezdomnością w formie gotówkowej, jak i bezgotówkowej.

W roku sprawozdawczym Ośrodek Pomocy Społecznej w Gryfinie miał podpisane umowy z 5 schroniskami, znajdującymi się w Szczecinie, Stargardzie czy Bydgoszczy.

Koszt pobytu w schronisku dla osób bezdomnych w 2024 r. w porównaniu do roku poprzedniego uległ znacznemu zwiększeniu. Wynikało to z większej ilości osób umieszczonych w schroniskach, jak również zwiększenia stawek za oferowane schronienia. Liczba osób w schroniskach jest inna od wskazanej liczby osób korzystających z pomocy w formie schronienia, z uwagi na fakt, iż niektóre osoby bezdomne zostały usunięte ze schronisk, w których przebywały bądź same zrezygnowały.

Tabela 10 Liczba osób bezdomnych przebywających w schroniskach w latach 2022-2023

SCHRONISKA	ROK 2023	ROK 2024
	LICZBA OSÓB	LICZBA OSÓB
PKPS, "Wilga" w Szczecinie	12	17
Stowarzyszenie Ludzi Bezdomnych w Stargardzie	4	6
Stowarzyszenie "Jesień" Nowy Jasiniec	2	3
Centrum Socjalne Caritas w Szczecinie	3	3
Stowarzyszenie „Z Sercem na dłoni”	0	2

Dane Ośrodka Pomocy Społecznej w Gryfinie

Tabela 11 Liczba osób bezdomnych przebywających w schroniskach w latach 2023-2024

OSOBY KORZYSTAJĄCE ZE WSPARCIA OPS	ROK 2023	ROK 2024
	LICZBA OSÓB	LICZBA OSÓB
osoby bezdomne	29	16

Dane Ośrodka Pomocy Społecznej w Gryfinie

Tabela 12 Środki finansowe wydatkowane na zapewnienie schronienia osobom bezdomnym w latach 2023-2024

WYSZCZEGÓLNIENIE	ROK 2023	ROK 2024
	ŚRODKI WYDATKOWANE	ŚRODKI WYDATKOWANE
Schronienie dla osób bezdomnych	97 698,42	132.234,07

Dane Ośrodka Pomocy Społecznej w Gryfinie



2.4 USŁUGI NA RZECZ OSÓB BEZROBOTNYCH I NIEKATYWNYCH ZAWODOWO

Klub Integracji Społecznej

Ośrodek Pomocy Społecznej w Gryfinie prowadzi w ramach swojej struktury Klub Integracji Społecznej. W 2024 r. przy współpracy z Powiatowym Urzędem Pracy w Gryfinie, w ramach podpisanego modelu współpracy, odbyły się działania na rzecz osób oddalonych od rynku pracy, wykluczonych lub zagrożonych wykluczeniem społecznym. Było to pierwsze tego typu przedsięwzięcie w ramach współpracy. Uczestnikami Klubu Integracji Społecznej były osoby korzystające zarówno z pomocy Ośrodka oraz zarejestrowane w Powiatowym

Urzędzie Pracy. Łączna ilość uczestników wyniosła 10 osób. Wzmocnienie uczestników Klubu Integracji Społecznej odbywało się dwutorowo:

Pierwszy etap, za który odpowiedzialny był Ośrodek obejmował wzmocnienie psychiczne uczestników. W ramach zajęć prowadzone były spotkania indywidualne i grupowe z psychologiem. Usługi psychologiczne świadczone były przez specjalistę. Odbyło się łącznie 8 godzin spotkań grupowych oraz 30 godzin spotkań indywidualnych. Celem spotkań grupowych było wzmocnienie umiejętności psychologicznych wspierających powrót na rynek pracy.

Spotkania grupowe obejmowały następujące zagadnienia:

- integracja uczestników oraz omówienie zasobów wewnętrznych i zewnętrznych,
- wartości i ich znaczenie,
- motywacja i jej role w osiągnięciu celów zawodowych i życiowych,
- wyznaczanie sobie celów i minimalizacja wyznaczonych celów,
- diagnoza potrzeb i ograniczeń,
- praca z negatywnymi przekonaniem,
- plan działań na przyszłość.

Kolejnym etapem były spotkania z doradcą zawodowym z Powiatowego Urzędu Pracy. Miały one na celu wsparcie w aktywizacji zawodowej uczestników. Wszystkie osoby ukończyły powyższe formy wsparcia. Różnica w wydatkowanych środkach na działalność Klubu Integracji Społecznej w latach 2023 i 2024 związana jest z wdrożoną współpracą z Powiatowym Urzędem Pracy w Gryfinie oraz intensyfikacją oferowanego wsparcia.

Tabela 13 Wydatki na aktywizację zawodową klientów w ramach KIS w latach 2023-2024

KLUB INTEGRACJI SPOŁECZNEJ	ROK 2023	ROK 2024
	ŚRODKI WYDATKOWANE	ŚRODKI WYDATKOWANE
wydatki ogółem	3 282,00	10 300,00
w tym:		
środki własne	3 282,00	10 300,00

Dane Ośrodka Pomocy Społecznej w Gryfinie



2.5 USŁUGI PROFILAKTYCZNE

Usługi profilaktyczne realizowane są przez Zespół Profilaktyki Uzależnień i Przeciwdziałaniu Przemocy, który funkcjonuje w strukturach Ośrodka Pomocy Społecznej. Do zadań Zespołu należy w szczególności podejmowanie działań z zakresu profilaktyki uniwersalnej, selektywnej i wskazującej, zgodnie z założeniami obowiązującego Gminnego Programu Profilaktyki i Rozwiązywania Problemów Alkoholowych oraz Przeciwdziałania Narkomanii.

W 2024 roku w ramach ww. zadań zrealizowano:

- akcję profilaktyczną w ramach obchodów Światowego Dnia Zdrowia i Światowego Dnia Trzeźwości;
- warsztaty edukacyjne z zakresu przeciwdziałania przemocy, zdrowia psychicznego, hejtu, depresji, cyberprzemocy w szkołach podstawowych;



- wyjazdową kolonię socjoterapeutyczną dla dzieci z rodzin dotkniętych problemem alkoholizmu, narkomanii i przemocy;



- kontynuację akcji pn., „Higiena to podstawa”, którą realizowano w świetlicach wiejskich funkcjonujących na terenie Gminy Gryfino;



- warsztaty w zakresie profilaktyki FASD – Płodowego Zespołu Alkoholowego w Zespole Szkół Ponadpodstawowych oraz w I Liceum Ogólnokształcącym w Gryfinie;
- dwie edycje szkoleń dla realizatorów programu rekomendowanego przez Krajowe Centrum Przeciwdziałania Uzależnieniom pn. „Apteczka Pierwszej Pomocy Emocjonalnej”;

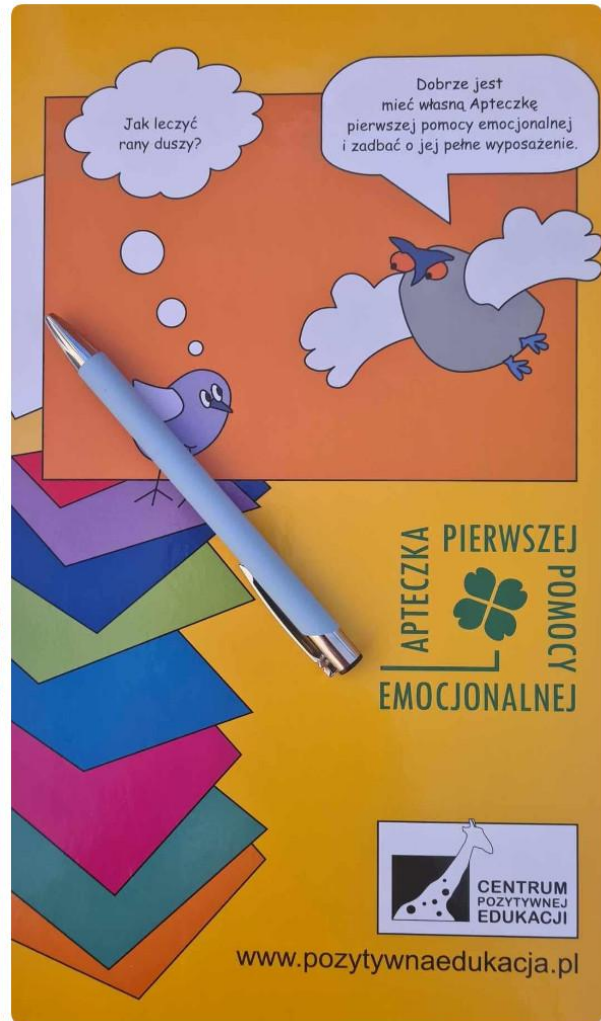

- szkolenie z uwzględnieniem warsztatów skierowane do pracowników Domu Pomocy Społecznej w Dębcach z zakresu rozpoznawania problemów alkoholowych, motywowania osób spożywających alkohol do ograniczenia lub zaprzestania jego spożywania;
- szkolenie uzupełniające programu pn. "Apteczka Pierwszej Pomocy Emocjonalnej" dla kadry pedagogicznej – Kierunek optymizm;



- akcję profilaktyczną w ramach obchodów Światowego Dnia Zdrowia Psychicznego pn. „Mandala Zdrowia”;
- spotkania profilaktyczne we współpracy z Komendą Powiatową Policji z zakresu konsekwencji spożywania napojów alkoholowych, zażywania środków psychoaktywnych i prowadzenia pojazdów w Zespole Szkół Ponadpodstawowych oraz w I Liceum Ogólnokształcącym w Gryfinie;
- spotkanie profilaktyczne z Sędzią – Panią Anną Marią Wesołowską nt. zachowań ryzykownych, agresywnych, nieakceptowanych, zagrożeń związanych z zażywaniem środków psychoaktywnych, spożywaniem alkoholu, zjawiska przemocy, autorytetu szkoły i rodzica, praw i obowiązków rodzica i dziecka, wzmocnienia wiedzy i kompetencji osób pracujących w obszarze przeciwdziałania uzależnieniom i przemocy;



- spotkania profilaktyczno – edukacyjne z zakresu uzależnień behawioralnych, wzmacniania kompetencji wychowawczych, relacji rodzic – dziecko, relacji rówieśniczych w świetlicach wiejskich funkcjonujących na terenie Gminy Gryfino;



- program rekomendowany przez Krajowe Centrum Przeciwdziałania Uzależnieniom pn. „Poruszające Bajki o emocjach”;
- szkolenie dla realizatorów programu rekomendowanego przez Krajowe Centrum Przeciwdziałania Uzależnieniom pn. „Iskra Odporności”;



- spotkanie z profesorem Jackiem Rudnickim, który w ramach realizacji działań z zakresu profilaktyki zdrowotnej przeprowadził wśród uczniów klas 6, 7 i 8 prelekcję dotyczącą czynników szkodliwie wpływających na zdrowie, jak np. e-papierosy, niezdrowa żywność typu fast-food.



W 2024 roku Ośrodek Pomocy Społecznej zapewnił także wsparcie finansowe i organizacyjne w realizacji działań z zakresu profilaktyki jednostkom organizacyjnym Gminy Gryfino, tj. placówkom oświatowym oraz Gryfińskiemu Domowi Kultury. W ramach podjętej współpracy zrealizowano:

- półkolonie letnie i zimowe we współpracy z Gryfińskim Domem Kultury z elementami profilaktyki. Działanie skierowano m.in. do dzieci z rodzin dotkniętych lub zagrożonych problemem alkoholizmu, narkomanii i przemocy;
- spektakle profilaktyczne dla dzieci uczestniczących do Przedszkola nr 5 w Gryfinie;
- projekt profilaktyczny Zespołu Szkół Specjalnych w Nowym Czarnowie pn., „Profilaktycznie bezpieczni”;
- dwie edycje projektu profilaktycznego Przedszkola nr 1 w Gryfinie pn. „Bajkoterapia, czyli uzdrawianie poprzez bajki”;
- projekt profilaktyczny Szkoły Podstawowej nr 2 w Gryfinie pn. „Tydzień Przyjaźni i Tolerancji”;
- warsztaty profilaktyczne o tematyce prozdrowotnej w I Liceum Ogólnokształcącym w Gryfinie;
- projekty profilaktyczne Szkoły Podstawowej nr 3 w Gryfinie pn. „Czwarta klasa jest OK” oraz „Inni, czyli tacy, jak my”;



Założeniem podejmowanych działań było zwiększenie wiedzy i świadomości ogółu społeczności naszej gminy, w szczególności dzieci i młodzieży, jak również osób z grup ryzyka. W zakresie realizacji zadań ustawowych gminy związanych ze zwiększaniem dostępności pomocy terapeutycznej i rehabilitacyjnej osób uzależnionych od alkoholu, udzielania rodzinom, w których występują problemy alkoholowe pomocy psychospołecznej i prawnej, a w szczególności ochrony przed przemocą domową oraz wspomagania działalności instytucji, stowarzyszeń i osób fizycznych, służącej rozwiązywaniu problemów alkoholowych OPS kontynuował zadania realizowane w poprzednich latach, jak również dążył do rozszerzenia oferowanych form specjalistycznego wsparcia. Tym samym w funkcjonującym w Ośrodku w Punkcie Doradztwa i Konsultacji i Mobilnym Punkcie DiK mieszkańcy Gminy Gryfino mogli skorzystać z bezpłatnej pomocy specjalistów w zakresie pomocy prawnej, psychologicznej, terapii rodzinnej, konsultacji w działaniach interwencyjno – wspierających dla osób uzależnionych od narkotyków i członków ich rodzin, z konsultacji w działaniach interwencyjno – wspierających dla osób dotkniętych przemocą domową i stosujących przemoc, mediacji, konsultacji z zakresu uzależnień behawioralnych, konsultacji dla osób uzależnionych od alkoholu i młodzieży upijającej się. OPS zapewniał również

specjalistyczną pomoc udzielaną przez specjalistów psychoterapii uzależnień, prowadzących terapię w tut. Poradni Terapii Uzależnień, jak również wspierał finansowo działalność statutową Gryfińskiego Stowarzyszenia Abstynenta „Feniks”.

Jeżeli potrzebujesz skorzystać z pomocy specjalistów z zakresu:

- terapii rodzinnej,
 - działań interwencyjno-wspierających dla osób doznających przemocy i stosujących przemoc,
 - działań interwencyjno-wspierających dla osób uzależnionych od narkotyków i członków ich rodzin,
 - terapii dla osób uzależnionych od alkoholu,
 - porad prawnych,
- ➔ a nie masz możliwości zgłosić się do nas osobiście...

ZADZWOŃ

 **91 - 416 - 25 - 27 wew. 131, 132 lub 136**

pomożemy w ramach
Mobilnego Punktu Doradztwa i Konsultacji,
świadczącego usługi
w miejscu zamieszkania.



Ośrodek Pomocy Społecznej
w Gryfinie

Przykładowe harmonogramy działalności punktów konsultacyjnych z m-ca listopada 2024r.

PUNKT DORADZTWA I KONSULTACJI - ul. Łużycka 12

Terapia rodzinna	06.11.2024 13.11.2024 20.11.2024	Godz. 14.00 – 18.00
Konsultacje w działaniach interwencyjno-wspierających dla osób uzależnionych od narkotyków i członków ich rodzin	04.11.2024 18.11.2024	Godz. 16.00 – 18.00
Konsultacje w działaniach interwencyjno-wspierających dla osób doznających przemocy oraz stosujących przemoc domową	14.11.2024 19.11.2024 26.11.2024 28.11.2024	Godz. 16.00 -18.00
Porady prawne	05.11.2024 12.11.2024 19.11.2024 26.11.2024	Godz. 16.00 – 18.00
Konsultacje psychologa dla dzieci, młodzieży i ich rodzin	13.11.2024 20.11.2024 27.11.2024	Godz. 16.00 – 19.00
Konsultacje psychologiczne dla dorosłych	14.11.2024 28.11.2024	Godz. 16.00 – 18.00
Konsultacje w zakresie uzależnień behawioralnych	04.11.2024 18.11.2024	Godz. 16.00 – 18.00
Konsultacje dla osób uzależnionych od alkoholu, współuzależnionych oraz młodzieży upijającej się i ich rodziców	05.11.2024 12.11.2024 19.11.2024 26.11.2024	Godz. 08.00 – 12.00

PORADNIA TERAPII UZALEŻNIEŃ – Centrum Zdrowia FRESENIUS
ul. Niepodległości 28, pok. 216

Terapia dla osób uzależnionych od alkoholu	05.11.2024 12.11.2024 19.11.2024 26.11.2024	Godz. 16.00 – 20.00
Terapia dla osób współuzależnionych	05.11.2024 12.11.2024 19.11.2024 26.11.2024	Godz. 8.30 – 13.30
Terapia dla osób z syndromem DDA	07.11.2024 14.11.2024 21.11.2024 28.11.2024	Godz. 9.00 – 14.00
Terapia dla osób uzależnionych od narkotyków	07.11.2024 14.11.2024	Godz. 14.00 – 16.00

Tabela 14 Liczba udzielonych porad w latach 2023-2024

RODZAJE UDZIELONEJ POMOCY	ROK 2023	ROK 2024
	LICZBA UDZIELONYCH PORAD	LICZBA UDZIELONYCH PORAD
Porady prawne	107	99
Terapia rodzinna	67	113
Mediacje	5	16
Konsultacje w działaniach interwencyjno – wspierających dla osób uzależnionych od narkotyków i członków ich rodzin	38	27
Konsultacje w działaniach interwencyjno – wspierających dla osób doznających przemocy i stosujących przemoc	52	58
Konsultacje psychologa dla dzieci, młodzieży i ich rodzin	34	74
Konsultacje psychologa dla dorosłych	wsparcie rozszerzono w 2024 roku	24

Konsultacje z zakresu uzależnień behawioralnych	wsparcie rozszerzono w sierpniu 2024 r.	10
Konsultacje dla osób uzależnionych od alkoholu i młodzieży upijającej się	wsparcie rozszerzono w październiku 2024 r.	23

Dane Ośrodka Pomocy Społecznej w Gryfinie

Tabela 15 Wydatki na usługi profilaktyczne w latach 2023-2024

USŁUGI PROFILAKTYCZNE	ROK 2023	ROK 2024
	ŚRODKI WYDATKOWANE	ŚRODKI WYDATKOWANE
zwalczanie narkomani	16 333,00	29 041,72
przeciwdziałanie alkoholizmowi „Gminny Program Profilaktyki i Rozwiązywania Problemów alkoholowych”	870 593,00	949 403,74

Dane Ośrodka Pomocy Społecznej w Gryfinie

2.6 USŁUGI NA RZECZ OSÓB DOZNAJĄCYCH PRZEMOCY DOMOWEJ

W strukturach Ośrodka Pomocy Społecznej w Gryfinie funkcjonuje także Gminny Zespół Interdyscyplinarny, na podstawie ustawy z dnia 29 lipca 2005 r. o przeciwdziałaniu przemocy domowej. Celem działania Zespołu jest koordynowanie systemu przeciwdziałania przemocy domowej na najniższym szczeblu samorządu terytorialnego – w obszarze gminy. Składa się on z grupy specjalistów z różnych dziedzin, zajmujących się rozwiązaniem konkretnego problemu przy wykorzystaniu zasobów będących w dyspozycji każdego z członków Zespołu. Osoby wchodzące w skład zespołu łączą swoją wiedzę, umiejętności oraz możliwości, podejmując współpracę i działania na rzecz przeciwdziałania przemocy domowej na terenie Gminy Gryfino.

Gminny Zespół Interdyscyplinarny ds. Przeciwdziałania Przemocy Domowej w Gryfinie został powołany Zarządzeniem Burmistrza Miasta i Gminy Gryfino. W skład zespołu powołani zostali przedstawiciele jednostki organizacyjnej pomocy społecznej, gminnej komisji rozwiązywania problemów alkoholowych, policji, zespołu kuratorskiej służby sądowej, oświaty, ochrony zdrowia i organizacji pozarządowych.

Do zadań Zespołu Interdyscyplinarnego należy diagnozowanie problemu przemocy domowej na poziomie lokalnym; inicjowanie działań profilaktycznych, edukacyjnych i informacyjnych mających na celu przeciwdziałanie przemocy domowej i powierzanie ich wykonania właściwym podmiotom; inicjowanie działań w stosunku do osób doznających

przemocy domowej oraz osób stosujących przemoc domową; opracowanie projektu gminnego programu przeciwdziałania przemocy domowej oraz ochrony osób doznających przemocy domowej; rozpowszechnianie informacji o instytucjach, osobach i możliwościach udzielenia pomocy w środowisku lokalnym; powoływanie grup diagnostyczno-pomocowych i bieżące monitorowanie realizowanych przez nie zadań; monitorowanie procedury „Niebieskie Karty”; kierowanie osoby stosującej przemoc domową do uczestnictwa w programie korekcyjno-edukacyjnym dla osób stosujących przemoc domową lub programie psychologiczno-terapeutycznym dla osób stosujących przemoc domową; składanie, na wniosek grupy diagnostyczno-pomocowej, zawiadomienia o popełnieniu przez osobę stosującą przemoc domową wykroczenia, o którym mowa w art. 66c ustawy z dnia 20 maja 1971 r. – Kodeks wykroczeń.

Spośród powyższych zadań, jednym z ważniejszych jest powoływanie grup diagnostyczno-pomocowych, w celu dokonania diagnozy i oceny sytuacji w związku ze zgłoszonym podejrzeniem wystąpienia przemocy domowej, jak również monitorowanie realizowanych przez grupy zadań i monitorowanie procedury „Niebieskie Karty”. Jest to procedura interwencyjno-pomocowa, która służy zatrzymaniu przemocy domowej. Jej celem jest przede wszystkim ochrona osób doznających domowej przed dalszym krzywdzeniem, zaspokojenie ich najpilniejszych potrzeb oraz powstrzymanie osób stosujących przemoc domową przed dalszym krzywdzeniem. Aby zrealizować te cele w ramach procedury łączy się działania różnych służb i instytucji zaangażowanych w system przeciwdziałania przemocy domowej, takich jak Policja, Ośrodek Pomocy Społecznej, oświata, kuratorzy sądowi czy Gminna Komisja Rozwiązywania Problemów Alkoholowych. W 2024 r. wszczęto 83 procedury NK.

Tabela 16 Liczba wszczętych procedur Niebieskie Karty w latach 2023-2024

PODMIOTY UPRAWNIONE	ROK 2023	ROK 2024
	LICZBA WSZCZĘTYCH PROCEDUR	LICZBA WSZCZĘTYCH PROCEDUR
Policja	75	61
Ośrodek Pomocy Społecznej	17	15
Gminna Komisja Rozwiązywania Problemów Alkoholowych	0	1
Oświata	2	6
Razem	94	83

Dane Ośrodka Pomocy Społecznej w Gryfinie

Tabela 17 Liczba rodzin dotkniętych zjawiskiem przemocy domowej w latach 2023-2024

ZJAWISKA PRZEMOCY	ROK 2023	ROK 2024
	LICZBA RODZIN	LICZBA RODZIN
przemoc psychiczna	90	96
przemoc fizyczna	64	71
Przemoc seksualna	1	2

Dane Ośrodka Pomocy Społecznej w Gryfinie

Tabela 18 Funkcjonowanie grup i spotkań w latach 2023-2024

GRUPY ROBOCZE / DIAGNOSTYCZNO - POMOCOWE	ROK 2023	ROK 2024
	LICZBA GRUP	LICZBA GRUP
grupy funkcjonujące	110	119
spotkania grup	388	411

Dane Ośrodka Pomocy Społecznej w Gryfinie

Z powyższych danych wynika, iż w roku 2024 funkcjonowało o 9 grup diagnostyczno – pomocowych więcej niż w roku 2023. Ponadto w 2024 r. wzrosła liczba spotkań członków grup o 23.



Działalność pomocowa i profilaktyczna

Profilaktyka i działania pomocowe to istotny element działalności Gminnego Zespołu interdyscyplinarnego ds. przeciwdziałania przemocy domowej wraz z Ośrodkiem Pomocy

Społecznej, Komendą Powiatową Policji, oświatą, służbą zdrowia oraz Gminną Komisją Rozwiązywania Problemów Alkoholowych.

W 2024 roku Gminny Zespół po raz 9 włączył się w ogólnoświatową kampanię społeczną przeciwko przemocy pn. Nazywam się Miliard, jak również zainicjował Lokalną kampanię profilaktyczno – edukacyjną w ramach obchodów Międzynarodowego Dnia Bez Przemocy.



W marcu 2024 r. włączono się w konferencję w formacie on-line „Przemoc wobec osób starszych”, zorganizowaną przez Biuro Rzecznika Praw Obywatelskich oraz Ogólnopolską Federację Stowarzyszeń Uniwersytetów Trzeciego Wieku. Konferencja odbyła się 15.03.2024 r. w Gryfińskim Domu Kultury. W konferencji mogły wziąć udział osoby starsze, jak również pracujące w obszarze przeciwdziałania przemocy domowej.



W październiku 2024 r. zainicjowano lokalną kampanię profilaktyczno – edukacyjną w związku z obchodami Międzynarodowego Dnia Bez Przemocy, w ramach której do placówek oświatowych funkcjonujących na terenie gminy Gryfino przekazano tzw., Skrzynki Korczakowskie”. W dniu 02.10.2024 r. pracownicy Ośrodka wraz z funkcjonariuszami KPP oraz kuratorem zawodowym Kuratorskiej Służby Sądowej w Gryfinie przekazali skrzynki w szkołach, jak również przeprowadzili krótkie pogadanki nt. zjawiska przemocy, cyberprzemocy oraz konsekwencji zachowań przemocowych. W ramach kampanii zorganizowano również spotkanie dla uczniów szkół podstawowych w Gryfinie z Sędziami Sądu Rejonowego w Gryfinie związane z tematyką „przemocy rówieśniczej” oraz spotkanie z funkcjonariuszami w Komendzie Powiatowej Policji w Gryfinie.



W ramach przeciwdziałania przemocy domowej w 2024 r. utworzono grupę wsparcia dla osób doznających przemocy w związku z czym odbyła się jedna edycja skierowana do pełnoletnich osób doznających przemocy domowej zamieszkujących na terenie gminy Gryfino. Celem spotkań było podniesienie świadomości w zakresie m.in. wzmocnienia poczucia własnej wartości, kompetencji czy też zwiększenia świadomości przysługujących praw.

W związku z obchodami Międzynarodowego Dnia Bez Przemocy zorganizowaliśmy spotkania dla trzech grup uczniów:

- w sali rozpraw z Sędziami Sądu Rejonowego w Gryfinie - Panem Marcinem Roguskim oraz Panem Piotrem Podleśnym; tematem przewodnim tych spotkań była „Przemoc rówieśnicza”,
- w siedzibie Komendy Powiatowej Policji w Gryfinie z funkcjonariuszami policji, gdzie poznali warunki i specyfikę pracy Policji.



W roku 2024 r. osoby pracujące w obszarze przeciwdziałania przemocy domowej brały udział w działaniach podnoszących ich kompetencje. W lutym 2024 r. odbyło się szkolenie dotyczące funkcjonowania grup diagnostyczno – pomocowych. W dniach 17.09.2024 r. oraz 29.10.2024 r. odbyło się szkolenie w formacie on-line prowadzone przez Panią Sylwię Juźwiak dotyczące „prawnych aspektów przeciwdziałania przemocy domowej”. Dnia 06.11.2024 r. Przewodniczący Zespołu uczestniczył w szkoleniu organizowanym przez Urząd Marszałkowski WZ, którego prelegentem był dr Grzegorz Wrona. Natomiast dnia 13.12.2024 r. trzech członków Zespołu Interdyscyplinarnego wzięło udział w spotkaniu roboczym, którego celem było omówienie realizacji Rządowego Programu Przeciwdziałania Przemocy Domowej na lata 2024- 2030 oraz zadań wynikających ze znowelizowanej ustawy z dnia 29 lipca 2005 roku o przeciwdziałaniu przemocy domowej, w tym wymiana doświadczeń przedstawicieli i ekspertów służb pracujących w interdyscyplinarnym systemie przeciwdziałania przemocy domowej, na rzecz podniesienia, jakości realizacji, tych zadań. Warto zaznaczyć, iż na terenie Gminy Gryfino funkcjonuje Lokalny Telefon Zaufania dla osób doznających przemocy domowej. Telefon Zaufania dostępny jest przez siedem dni w tygodniu, 24 godziny na dobę. Dyżury w ramach Lokalnego Telefonu Zaufania pełnią pracownicy Ośrodka, członkowie Gminnego Zespołu Interdyscyplinarnego ds. Przeciwdziałania Przemocy Domowej oraz członkowie Gminnej Komisji Rozwiązywania Problemów Alkoholowych.



**LOKALNY
TELEFON
ZAUFIANIA
DLA OSÓB
DOZNAJĄCYCH
PRZEMOCY
DOMOWEJ**

 **607 770 443**

 **Mogą z niego skorzystać wszyscy mieszkańcy Gminy Gryfino.**

 **Dostępny przez 24 godziny 7 dni w tygodniu.**

 Dzwoniąc pod numer telefonu uzyskamy wsparcie oraz informacje o instytucjach świadczących pomoc osobom uwikłanym w problem przemocy.

  **Ośrodek Pomocy Społecznej w Gryfnie**

III. PRACA SOCJALNA WRAZ ZE SPRAWOZDANIEM Z REALIZACJI ZADAŃ Z ZAKRESU WSPIERANIA RODZINY

3.1 USŁUGI NA RZECZ RODZIN Z PROBLEMAMI OPIEKUŃCZO – WYCHOWAWCZYMI

Sekcja Pracy Socjalnej Ośrodka w roku 2024 kontynuowała świadczenie usług pomocowych realizowanych w latach ubiegłych, których celem było wieloobszarowe wsparcie rodzin, głównie z dziećmi, bezradnych w różnych obszarach codziennego funkcjonowania, zmagających się z sytuacjami kryzysowymi. Wsparciem objęte były środowiska z diagnozą: bezradności opiekuńczo-wychowawczej i w prowadzeniu gospodarstwa domowego, przemocy, uzależnień, zaburzonymi relacjami rodzinnymi, problemami finansowymi, zdrowotnymi, w tym zaburzeniami psychicznymi i emocjonalnymi. Sekcja niezmiennie kładła nacisk na wsparcie naturalnego potencjału rodzin, wydobycie jego i wzmocnienie. Zaobserwowano wzrost środowisk wymagających wdrożenia usług pomocowych względem roku 2023.

W strukturze Sekcji Pracy Socjalnej usługi pomocowe w 2024 roku świadczyło 6 pracowników socjalnych, 4 asystentów rodziny, psycholog dla dzieci i młodzieży pracujący w miejscu zamieszkania rodzin, terapeuta rodzinny również realizujący sesje terapeutyczne w miejscu zamieszkania rodzin oraz trener prowadzący treningi usamodzielniające dla uczestników Mieszkania Treningowego Ośrodka.

Świadczone usługi służyły realizacji poniższych celów zawartych w przyjętym na lata 2023-2025 Gminnym Programie Wspierania Rodziny:

- zapewnieniu pomocy materialnej i rzeczowej rodzinom, które wymagają wsparcia,
- dążeniu do zminimalizowania skutków sytuacji kryzysowych i podejmowanie działań, mających na celu odbudowę więzi rodzinnych oraz powrotu dzieci do rodzin biologicznych,
- udzielaniu wsparcia o charakterze interdyscyplinarnym dzieciom i rodzinom,
- podejmowaniu działań w zakresie zapobiegania uzależnieniom i niedostosowaniu społecznemu dzieci i młodzieży.

Usługi pomocowe świadczone przez Sekcję Pracy Socjalnej realizowane były w szczególności poprzez:

- Szeroko rozumianą pracę socjalną w środowiskach.
- Usługi asystenckie.
- Usługi psychologiczne i terapeutyczne.
- Odbycie treningu w Mieszkaniiu Treningowym Ośrodka.

3. 2 USŁUGI W RAMACH PRACY SOCJALNEJ

Praca socjalna wg definicji ustawowej jest niefinansową formą pomocy świadczoną osobom i rodzinom bez względu na posiadany dochód. Usługa pomocowa analogicznie, jak w latach ubiegłych kierowana była do rodzin przeżywających różnego rodzaju problemy i kryzysy wewnątrzrodzinne opisane we wstępie.

W roku 2024 nastąpił progres liczby środowisk względem roku 2023, wymagających wdrożenia usługi pomocowej. Działaniami objętych zostało 240 rodzin / 666 osób, w tym 69 środowisk z terenu gminy. Wsparcie tożsamo, jak w latach ubiegłych realizowane było bezpośrednio w środowiskach, czy też w siedzibie Ośrodka, co pozwoliło na zabezpieczenie indywidualnych potrzeb pomocowych rodzin.

W ramach świadczonej pracy socjalnej, w środowiskach, które wymagały dodatkowego wsparcia, równolegle wdrażane były usługi pomocowe realizowane przez Punkt Konsultacyjny Ośrodka tj. terapeutyczne (terapia rodzinna, terapia uzależnień, terapia współzależnienia, DDA itp.), psychologiczne, prawne, mediacyjne.

W grudniu 2024 zrealizowano również coroczny przedsięwzięty projekt środowiskowy skierowany do 118 dzieci z rodzin objętych usługami pomocowymi Sekcji, w ramach którego dzieci skorzystały z warsztatów kulinarnych, treści profilaktycznych przekazanych podczas wystawionego spektaklu teatralnego oraz spotkania mikołajkowego połączonego z przekazaniem upominków o charakterze edukacyjnym.

Istotnym beneficjentem usługi pracy socjalnej były osoby również doznające przemocy domowej. W roku 2024 pracą socjalną realizowaną w ramach procedury „Niebieskie karty” objęte zostały 192 osoby. Zaznaczyć należy, iż w związku z nowelizacją ustawy o przeciwdziałaniu przemocy w rodzinie, od 2023r. zwiększył się zakres i czas realizacji pracy socjalnej w środowiskach z diagnozą przemocy domowej o dziewięćmiesięczny monitoring sytuacji rodziny, po zamknięciu procedury „Niebieskie Karty”. Zwiększony został również zakres dokumentowania podejmowanych działań przez członków Grup Diagnostyczno-Pomocowych, w skład których wchodzi również pracownicy socjalni.

Sytuacja społeczna spowodowała także, że maksymalnie zostały zwiększone działania prewencyjne i interwencyjne wobec osób nieletnich w kryzysie w związku z wdrożoną 15 lutego 2024 r. Ustawą o ochronie małoletnich, czyli tzw. ustawą Kamilka.

3.3 USŁUGI ASYSTENCKIE

Zakres realizowanego wsparcia asystenta rodziny w roku 2024 analogicznie, jak w latach poprzednich regulowały przepisy ustawy o wspieraniu rodziny i systemie pieczy zastępczej z dnia 9 czerwca 2011 r. (Dz. U. z 2024 r. poz. 177 ze zmianami) oraz ustawy z dnia 4 listopada 2016 r. o wsparciu kobiet w ciąży i rodzin „Za życiem” (t. j. Dz. U. z 2024 r. poz. 1829). Asystent rodziny kontynuując realizację zadań ustawy o wspieraniu rodziny i systemie pieczy zastępczej w roku 2024 niezmiennie wspierał rodziny bezradne opiekuńczo-wychowawczo i w prowadzeniu gospodarstwa domowego, w celu wzmocnienia ich kompetencji rodzicielskich. Zaznaczyć należy, iż w roku ubiegłym nowelizacja ustawy nałożyła dodatkowy obowiązek na asystentów rodzin jakim zostało udzielanie wsparcia dziecku przez towarzyszenie mu podczas posiedzenia albo rozprawy z jego udziałem.

W roku ubiegłym nastąpił wzrost liczby rodzin korzystających ze wsparcia asystenta rodziny względem lat poprzednich. Wychodząc na przeciw potrzebom społecznym w roku bieżącym zwiększono zatrudnienie z 3 do 3,5 etatu pracowniczego w ramach, których pracę świadczy 4 asystentów rodzin, na umowę o pracę w systemie zadaniowego czasu pracy.

W roku 2024 z usługi wsparcia asystenta, korzystały 52 rodziny biologiczne, w tym 11 na podstawie zobowiązania sądowego oraz 7 rodzin, z których dzieci przebywały w pieczy zastępczej. W efekcie wdrożonych działań pomocowych, 9 dzieci powróciło pod opiekę rodziny biologicznej. Z pozostałymi rodzinami nadal jest kontynuowana współpraca w kierunku wzmocnienia kompetencji rodzicielskich umożliwiających powrót dzieci do rodziny. Wdrożona usługa pomocowa w zdecydowanej większości rodzin poprawiła ich funkcjonowanie w różnych obszarach niezbędnych do zapewnienia właściwej opieki i socjalizacji wzrastającym w nich dzieciom. Umożliwiła bieżący dostęp do profesjonalnego poradnictwa w kierunku usamodzielnienia, co zapobiegło wystąpieniu lub zmniejszyło już istniejące dysfunkcje wewnątrzrodzinne.

Sekcja Pracy Socjalnej zabezpiecza również świadczenie usługi wsparcia asystenta rodziny na podstawie ustawy z dnia 4 listopada 2016 r. o wsparciu kobiet w ciąży i rodzin „Za życiem” (t. j. Dz. U. z 2024 r. poz. 1829). Z pomocy w roku 2024 nadal korzystała 1 rodzina pełniąca regularną opiekę nad chorym dzieckiem, przy czym Ośrodek wykazuje gotowość do realizowania usługi pomocowej na rzecz większej ilości rodzin zamieszkujących na terenie właściwości Miasta i Gminy Gryfino, spełniających warunki ustawy, jednakże nie otrzymał kolejnych wniosków o przyznanie wsparcia w tym zakresie. Usługa treningu wzmacniającego kompetencje opiekuńczo-wychowawcze i w prowadzeniu gospodarstwa domowego w mieszkaniu treningowym Ośrodka – zostanie szerzej opisana w rozdziale 5.1 niniejszego sprawozdania.



3.4 USŁUGI PSYCHOLOGICZNE I TERAPEUTYCZNE

Sekcja Pracy Socjalnej w roku 2024 kontynuowała również świadczenie usług specjalistycznych: terapii rodzinnej w miejscu zamieszkania oraz psychologa dla dzieci i młodzieży również pracującego w miejscu zamieszkania rodzin. Zaznaczyć należy, iż usługi pomocowe z tego zakresu stanowią bardzo ważny element wsparcia dla rodzin przeżywających różnego rodzaju problemy emocjonalne. Analogicznie, jak w latach ubiegłych okazały się niezbędne przy realizowaniu pomocy na rzecz członków rodzin z problemami emocjonalnymi, przy zaburzonych relacjach rodzinnych, a także w zaburzeniach depresyjnych, lękowych jako wsparcie leczenia psychiatrycznego dla dzieci, młodzieży i dorosłych. Analizując zapotrzebowanie na opisywane usługi społeczne, w roku 2024 oferowana liczba miejsc była wystarczająca względem zdiagnozowanych potrzeb pomocowych środowisk wymagających wsparcia. Zapotrzebowanie na terapię rodzinną oraz usługi psychologiczne dla dzieci i młodzieży pozostaje na podobnym poziomie, jak w latach ubiegłych. Pomoc psychologiczna jest kierowana do osób małoletnich i ich rodziców celem zminimalizowania problemów emocjonalnych, zaburzeń depresyjnych, lękowych, samookaleceń, tendencji suicydalnych, problemów adaptacyjnych rówieśniczych, szkolnych, uzależnień, w tym behawioralnych.

Liczba osób/rodzin objętych usługą terapii rodzinnej w roku 2024 - 11 rodzin – tożsama z rokiem 2023, liczba osób/rodzin objętych usługą psychologa dla dzieci i młodzieży w roku 2024 - 23 dzieci.

Ustawa o pomocy obywatelom Ukrainy w związku z konfliktem zbrojnym (...) na mocy art. 25 nałożyła na Ośrodek nadzór nad dziećmi narodowości ukraińskiej - usługą pomocową wdrożoną w 2022 r., skierowaną do osób małoletnich, zamieszkałych na obszarze naszej gminy pozostających pod opieką opiekunów tymczasowych. Pracownicy socjalni Sekcji Pracy Socjalnej w roku 2024 realizowali nadzór nad łącznie 9 dziećmi, przy czym do końca omawianego roku wszystkie nadzory zostały zniesione z powodu opuszczenia przez rodziny terytorium naszej gminy.



Tabela 19 Zestawienie wydatków na usługi pomocowe realizowane przez Sekcję Pracy Socjalnej w latach 2023-2024

RODZAJ WSPARCIA	ROK 2023	ROK 2024
	DANE LICZBOWE	DANE LICZBOWE
praca socjalna	221 - środowisk z łącznie 582 - osobami w rodzinach ➤ 76 rodzin zamieszkiwało na terenie gminy, ➤ 145 rodzin zamieszkiwało na terenie miasta, ➤ 90 środowisk stanowiły rodziny z dziećmi, w tym 35 niepełnych, ➤ liczba dzieci w rodzinach 163.	240 - środowisk z łącznie 666 - osobami w rodzinach ➤ 69 rodzin zamieszkiwało na terenie gminy, ➤ 171 rodzin zamieszkiwało na terenie miasta, ➤ 113 środowisk stanowiły rodziny z dziećmi, w tym 47 niepełnych, ➤ liczba dzieci w rodzinach 204.

wsparcie asystenta rodziny	<ul style="list-style-type: none"> ➤ liczba asystentów: 4 zatrudnionych na umowę o pracę w systemie zadaniowego czasu pracy ➤ liczba rodzin objętych wsparciem: 43 rodziny, w tym: <ul style="list-style-type: none"> - 13 rodzin, z których dzieci zostały umieszczone w pieczy zastępczej, z których 1 powróciło pod opiekę rodzica biologicznego, - z pozostałymi rodzinami nadal odbywa się praca w kierunku wzmocnienia kompetencji rodzicielskich umożliwiających powrót dzieci do rodziny, ➤ liczba rodzin z którymi zakończono pracę: 7 rodzin, w tym: <ul style="list-style-type: none"> - 4 rodziny z uwagi na osiągnięcie zamierzonych celów, - 2 rodziny w związku z zaprzestaniem współpracy przez rodzinę, ➤ praca asystentów: <ul style="list-style-type: none"> - 15 posiedzeń zespołów do spraw okresowej oceny sytuacji dziecka przebywającego w pieczy zastępczej, - monitoring 4 rodzin po zakończonej pracy z asystentem rodziny, ➤ realizacja ustawy „Za życiem” 1 rodzina korzystała ze wsparcia. 	<ul style="list-style-type: none"> ➤ liczba asystentów: 4 zatrudnionych na umowę o pracę w systemie zadaniowego czasu pracy ➤ liczba rodzin objętych wsparciem: 52 rodziny w tym: <ul style="list-style-type: none"> - 7 rodzin, z których dzieci zostały umieszczone w pieczy zastępczej, z których 9 powróciło pod opiekę rodzica biologicznego, - z pozostałymi rodzinami nadal odbywa się praca w kierunku wzmocnienia kompetencji rodzicielskich umożliwiających powrót dzieci do rodziny, ➤ liczba rodzin z którymi zakończono pracę: 15 rodzin, w tym: <ul style="list-style-type: none"> - 9 rodzin z uwagi na osiągnięcie zamierzonych celów, - 3 rodziny w związku z zaprzestaniem współpracy przez rodzinę, - 3 rodziny w związku z brakiem efektów pracy, ➤ praca asystentów: <ul style="list-style-type: none"> - 15 posiedzeń zespołów do spraw okresowej oceny sytuacji dziecka przebywającego w pieczy zastępczej; - monitoring 14 rodzin po zakończonej pracy z asystentem rodziny. ➤ realizacja ustawy „Za życiem” 1 rodzina korzystała ze wsparcia.
mieszkanie treningowe	<ul style="list-style-type: none"> ➤ Okres funkcjonowania: styczeń-grudzień 2023r. ➤ Liczba rodzin/osób objętych wsparciem: <ul style="list-style-type: none"> - 4 rodziny, łącznie 5 osób dorosłych i 5 dzieci. 	<ul style="list-style-type: none"> ➤ Okres funkcjonowania: styczeń-grudzień 2024r. ➤ Liczba rodzin/osób objętych wsparciem: <ul style="list-style-type: none"> - 4 rodziny, łącznie 4 osoby dorosłe i 6 dzieci.
terapeuta rodzinny	<ul style="list-style-type: none"> ➤ liczba osób/rodzin objętych wsparciem: <ul style="list-style-type: none"> - 11 rodzin, z których 6 kontynuowało wsparcie terapeutyczne rozpoczęte przed rokiem 2023. ➤ łączny koszt wsparcia: 45.810 zł. 	<ul style="list-style-type: none"> ➤ liczba osób/rodzin objętych wsparciem: <ul style="list-style-type: none"> - 11 rodzin, z których 6 kontynuowało wsparcie terapeutyczne rozpoczęte przed rokiem 2024. ➤ łączny koszt wsparcia: 39.102 zł.
psycholog dla dzieci	<ul style="list-style-type: none"> ➤ liczba osób/rodzin objętych wsparciem: 	<ul style="list-style-type: none"> ➤ liczba osób/rodzin objętych wsparciem:

i młodzieży	- 24 dzieci, z których 10 kontynuowało korzystanie z usługi w roku 2024. ➤ Łączny koszt wsparcia: 104.075 zł realizowany ze środków zabezpieczonych na wspieranie rodzin.	- 23 dzieci, z których 12 kontynuuje korzystanie z usługi w roku bieżącym. ➤ Łączny koszt wsparcia: 105.600 zł realizowany ze środków zabezpieczonych na wspieranie rodzin.
-------------	--	--

Dane Ośrodka Pomocy Społecznej w Gryfinie

Tabela 20 Wydatki dotyczące funkcjonowania Sekcji Pracy Socjalnej

PROGRAMY	ROK 2023	ROK 2024
	ŚRODKI WYDATKOWANE	ŚRODKI WYDATKOWANE
wspieranie rodziny	405 251,00	485 834,00
rodziny zastępcze	445 886,00	503 148,00
działalność placówek opiekuńczo-wychowawczych	271 528,00	354 343,00

Dane Ośrodka Pomocy Społecznej w Gryfinie

ZOSTAŃ „RODZINA WSPIERAJĄCA”

POSZUKUJEMY OSÓB CHĘTNYCH DO POMAGANIA
JAKO RODZINA WSPIERAJĄCA !

Jesteś Osobą która bezinteresownie pomaga sąsiadom, krewnym, którzy potrzebują wsparcia w opiece i wychowaniu dzieci: pomożesz odrobić lekcje, zrobić zakupy, pójdziesz z dzieckiem do kina, na basen, na plac zabaw itp.
jeżeli tak, to masz możliwość kontynuowania niesienia swojej pomocy formalnie przy Ośrodku Pomocy Społecznej.

jako
„RODZINA WSPIERAJĄCA”



Ośrodek Pomocy Społecznej w Gryfinie zaprasza do współpracy osoby i rodziny zainteresowane wsparciem rodzin przeżywających trudności w zakresie opieki i wychowania dzieci.

Pełnienie funkcji rodziny wspierającej może być powierzone osobom z bezpośredniego otoczenia dziecka np. sąsiadom, dziadkom, krewnym, znajomym.

Szczegółowych informacji udzielamy w siedzibie Ośrodka Pomocy Społecznej przy ul. Łużyckiej 12 w Gryfinie, bądź też pod nr tel. 91 416 25 27 wew. 116, 117.

Na realizację pomocy, rodzina wspierająca może uzyskać zwrot poniesionych kosztów wydatkowanych (poniesionych) na wsparcie rodziny.

OSOBY ZAINTERESOWANE SERDECZNIE ZAPRASZAMY !!!

3.5 PLACÓWKA WSPARCIA DZIENNEGO

Prowadzenie placówki wsparcia dziennego jest zadaniem własnym gminy o charakterze obowiązkowym. Wobec powyższego dnia 27 czerwca 2024 r. Rada Miejska w Gryfinie podjęła uchwałę w sprawie utworzenia na terenie Gminy Gryfino Placówki Wsparcia Dziennego w formie podwórkowej i włączenia jej do struktury organizacyjnej Ośrodka Pomocy Społecznej w Gryfinie.

W 2024 r. Placówka Wsparcia Dziennego w formie podwórkowej funkcjonowała w Nowym Czarnowie od sierpnia do listopada, w poniedziałki, środy oraz piątki. Forma podwórkowa placówki miała za zadanie dotarcie do dzieci i młodzieży bezpośrednio w ich miejscach zamieszkania, co jest szczególnie istotne w przypadku osób mających trudności z dostępem do tradycyjnych form wsparcia. W zajęciach w placówce wsparcia dziennego brały udział dzieci w wieku od 6 do 15 lat. Zajęcia realizowane były przez wychowawcę według miesięcznych planów pracy placówki.

W roku 2024 zajęcia prowadzone były na świeżym powietrzu, najczęściej na terenie Nowego Czarnowa (przeważnie przy budynku świetlicy), okolicznym placu zabaw, a w przypadku nieodpowiednich warunków atmosferycznych zajęcia realizowane były w świetlicy. Wspólne gry i zabawy miały na celu przede wszystkim integrację. Ponadto uczestnicy placówki brali udział w zajęciach plastycznych, warsztatowych. W ramach realizowanego planu pracy dzieciom zaplanowano: warsztaty socjoterapeutyczne, spektakl profilaktyczny, warsztaty dietetyczne prowadzone przez dietetyka z Banku Żywności, spotkanie z ratownikiem medycznym, spektakl profilaktyczny pn., „Galaktyczny przyjaciel”. Na zakończenie działań Placówki dzieciom uczęszczającym na zajęcia oraz dzieciom ze środowiska lokalnego Nowego Czarnowa zorganizowano zabawę mikołajkową, podczas której zapewniono animacje oraz upominki. Powyższe działania pozwoliły na integrację grupy docelowej z jej naturalnym środowiskiem, co sprzyjało budowaniu więzi społecznych oraz wzmocnieniu społeczności lokalnych.



IV. PIERWSZY KONTAKT

4.1 USŁUGI POMOCOWE W FORMIE WSPARCIA FINANSOWEGO

Ośrodki Pomocy Społecznej oferują wiele rodzajów usług i wsparcia dla osób i rodzin potrzebujących stałej lub jednorazowej pomocy, a jednym z nich jest wsparcie finansowe. W Ośrodku Pomocy Społecznej w Gryfinie wsparcie finansowe z pomocy społecznej jest realizowane między innymi przez Sekcję ds. Pierwszego Kontakt, która wykonuje szereg różnorodnych zadań, a jednym z nich jest przeprowadzanie wywiadów środowiskowych, które mają na celu dokładną analizę problemów rodziny czy osoby, weryfikację stanu faktycznego i ustalenie planu pomocy.

Pracownik socjalny Sekcji ds. Pierwszego Kontakt podczas rozeznania w środowisku dokonuje dokładnej diagnozy sytuacji rodzinnej, materialnej, zawodowej, mieszkaniowej i zdrowotnej osoby ubiegającej się o pomoc. W trakcie wywiadu ustala przyczyny ubiegania się o pomoc oraz opracowuje plan pracy z rodziną, ustala konkretne działania, wskazuje rozwiązania pozwalające pokonać trudną sytuację życiową. Podkreśla zasoby i możliwości klienta, wskazuje jego dobre, mocne strony, a tym samym buduje w nim poczucie wartości i wzrost samooceny. Zadaniem pracownika socjalnego Sekcji ds. Pierwszego Kontakt jest wskazanie możliwości przezwyciężenia trudnej sytuacji życiowej.

W roku 2024 pracownicy sekcji rozpatrzyli wnioski o udzielenie pomocy w następujących formach: zasiłki stałe, celowe, okresowe, specjalne zasiłki celowe, świadczenia pieniężne w ramach programu „Posiłek w szkole i w domu”, prawo do świadczeń opieki zdrowotnej finansowanych ze środków publicznych, usługi opiekuńcze i specjalistyczne usługi opiekuńcze dla osób z zaburzeniami psychicznymi, skierowania do domów pomocy społecznej, opłaty za posiłki w szkołach lub pobyt w przedszkolach, żłobkach czy internatach. Wywiady środowiskowe przeprowadzane były na wniosek strony, ale także pomoc przyznawana była z urzędu. Część wywiadów przeprowadzana była również na zlecenie innych ośrodków czy instytucji. Ponadto Sekcja ds. Pierwszego Kontakt przeprowadzała wywiady pod kątem skierowania osób do Środowiskowego Domu Samopomocy w Gryfinie oraz do Dziennego Domu Senior+ w Gryfinie. Prócz tego, wywiady przeprowadzane były również dla Sekcji Świadczeń Rodzinnych i Alimentacyjnych.

W sekcji tej opracowuje się także wnioski w zakresie zmniejszenia wydatków na leki w ramach Gminnego Programu Ostonowego dla mieszkańców Gminy Gryfino. Do m-ca czerwca 2024 r. przyjmowane były również wnioski o wypłatę jednorazowego świadczenia pieniężnego, o którym mowa w art. 31 ustawy z dnia 12 marca 2022 r. o pomocy obywatelom Ukrainy w związku z konfliktem zbrojnym na terytorium tego państwa.

Świadczenie to zostało uchylone z dniem 1 lipca 2024 r. po wprowadzeniu nowelizacji Ustawy z dnia 12 marca 2022r. o pomocy obywatelom Ukrainy w związku z konfliktem zbrojnym.



Tabela 21 Dane dotyczące realizacji zadań w latach 2023-2024

REALIZACJA ZADAŃ	ROK 2023	ROK 2024
	ILOŚĆ WYWIADÓW	ILOŚĆ WYWIADÓW
wywiady środowiskowe do pomocy społecznej	1364	1371
wywiady środowiskowe na podstawie art.103 ustawy o pomocy społecznej	32	36
wywiady przeprowadzone na zlecenie innego Ośrodka	33	44
wywiady pod kątem skierowania do Środowiskowego Domu Samopomocy w Gryfinie	60	22
wywiady pod kątem skierowania do Dziennego Domu Senior+	49	52
wywiady dla Sekcji Świadczeń Rodzinnych i Alimentacyjnych	31	12
wniosków w zakresie zmniejszenia wydatków na leki	885	660
kontrakty socjalne	6	16
wnioski o wypłatę jednorazowego świadczenia pieniężnego obywatelom Ukrainy	50	15

Dane Ośrodka Pomocy Społecznej w Gryfinie

4.2 USŁUGI W FORMIE WSPARCIA RZECZOWEGO

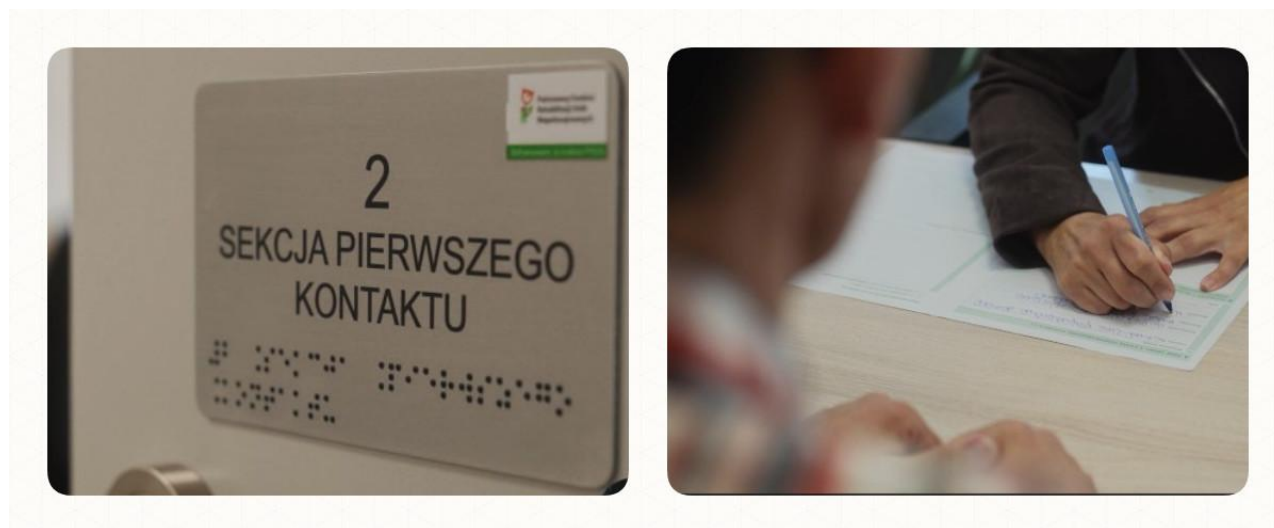
Pomoc rzeczowa udzielana przez Ośrodek Pomocy Społecznej w 2024 r. stanowiła istotne wsparcie dla osób znajdujących się w trudnej sytuacji życiowej. Celem udzielania tej formy pomocy było poprawienie komfortu życia osób najbardziej potrzebujących. Warto podkreślić, że wsparcie to nie tylko ułatwiło codzienne funkcjonowanie, ale także miało pozytywny wpływ na poprawę samopoczucia oraz poczucia bezpieczeństwa osób korzystających z pomocy rzeczowej.

Ośrodek Pomocy Społecznej w Gryfinie realizował dla mieszkańców naszej gminy także wsparcie w formie pomocy rzeczowej w 3 głównych aspektach:

- **Magazyn odzieży**, z którego mogli korzystać osoby, które z powodu swojej sytuacji materialnej nie miały dostępu do odpowiednich ubrań. OPS pozyskiwał odzież dzięki darowiznom. Osoby, które skorzystały z tej formy pomocy, mogły wybrać ubrania zgodnie ze swoimi potrzebami i rozmiarami, dostosowanymi do zmieniających się warunków pogodowych. Magazyn z odzieżą jest czynny jeden dzień w tygodniu, a w nagłych przypadkach w godzinach urzędowania Ośrodka.



- **Wypożyczanie sprzętu rehabilitacyjnego** - bezpłatną pomoc w tym zakresie kierowaliśmy do osób, które ze względu na stan zdrowia wymagali specjalistycznego sprzętu. W ramach tej pomocy wypożyczano m.in. wózki inwalidzkie, kule, chodziki, materace przeciwoleżynowe, łóżka rehabilitacyjne, a także inne urządzenia wspierające codzienne funkcjonowanie. Sprzęt rehabilitacyjny był wypożyczany na określony czas, co pozwoliło osobom potrzebującym na poprawę jakości życia, jednocześnie nie obciążając ich budżetu.

Tabela 22 Liczba osób korzystających z magazynu ze sprzętem rehabilitacyjnym – w latach 2023-2024.

Udzielane wsparcie	ROK 2023	ROK 2024
	LICZBA OSÓB	LICZBA OSÓB
Wypożyczenie sprzętu rehabilitacyjnego	24	24

Dane Ośrodka Pomocy Społecznej w Gryfinie

- **Pomoc w formie żywności** była udzielana w formie paczek, które zawierały podstawowe artykuły spożywcze niezbędne do codziennego życia. Paczki były przygotowywane z produktów, które zostały przekazane przez Bank Żywności Szczecin im. Jacka Kuronia - organizację non-profit zajmującą się ratowaniem żywności przed zmarnowaniem oraz szerzeniem idei zero waste. Działanie to było realizowane w ramach Programu Fundusze Europejskie na Pomoc Żywnościową 2021-2027.

Tabela 23 Liczba osób korzystających z Programu Fundusze Europejskie na Pomoc Żywnościową 2021-2027 w latach 2023-2024

PROGRAM	ROK 2023	ROK 2024
	LICZBA OSÓB	LICZBA OSÓB
pomoc żywnościowa	350	350

Dane Ośrodka Pomocy Społecznej w Gryfinie



V. MIESZKANIE TRENINGOWE I MIESZKANIA WSPOMAGANE

5.1 MIESZKANIE TRENINGOWE

Świadczenie usługi treningu wzmacniającego samodzielność uczestników Ośrodka realizuje od 01.08.2017 r. w Mieszkaniu Treningowym mieszczącym się przy ul. Szczecińskiej 2/1 w Gryfinie, początkowo w ramach pozyskanych środków unijnych. Projekt zakończył się z dniem 31.03.2019 r. W tym okresie treningi usamodzielniające były realizowane na rzecz osób niepełnosprawnych intelektualnie. Kolejno od 01.04.2019r. do 30.06.2021r. mieszkanie funkcjonowało w strukturach Ośrodka jako zabezpieczenie usługi w okresie trwałości projektu, finansowane ze środków gminnych. Usługa pomocowa jest realizowana nadal, kierowana głównie do rodziców potrzebujących wzmocnić swoje kompetencje opiekuńczo-wychowawcze i w prowadzeniu gospodarstwa domowego, w tym których dzieci zostały umieszczone w pieczy zastępczej. W roku 2024r. Mieszkanie Treningowe stało się usługą realizowaną w oparciu o przepisy artykułu 53 ustawy z dnia 12 marca 2004 r. o pomocy społecznej, przy czym nie zmienił się zakres pomocy świadczonej dotychczas rodzinom. Usługi na rzecz uczestników realizowane są przez trenerów i pracowników socjalnych. W roku 2024 z powyższej usługi skorzystało 10 osób.

Tabela 24 Liczba osób korzystających ze wsparcia w mieszkaniu treningowym w latach 2023-2024

WYSZCZEGÓLNIENIE	ROK 2023	ROK 2024
	LICZBA OSÓB	LICZBA OSÓB
mieszkanie treningowe	10	10

Dane Ośrodka Pomocy Społecznej w Gryfinie

Tabela 25 Wydatki na funkcjonowanie mieszkania treningowego w latach 2023-2024

WYSZCZEGÓLNIENIE	ROK 2023	ROK 2024
	ŚRODKI WYDATKOWANE	ŚRODKI WYDATKOWANE
mieszkanie treningowe	88 354,00	87 381,00

Dane Ośrodka Pomocy Społecznej w Gryfinie



5.2 MIESZKANIA WSPOMAGANE

W roku 2019 Gmina Gryfino podpisała z Wojewodą Zachodniopomorskim umowę w sprawie dofinansowania zadania własnego jednostek samorządu terytorialnego w zakresie tworzenia mieszkań chronionych i mieszkań wspomaganych dla osób niepełnosprawnych. Na podstawie ustanowionej Uchwały Nr 160 Rady Ministrów z dnia 20 grudnia 2016r. w sprawie programu kompleksowego wsparcia dla rodzin „Za życiem” w miesiącu grudniu 2019r. utworzone zostały 2 mieszkania wspomagane (do 31.10.2023 r. mieszkania chronione), następnie w dniu 19 stycznia 2024r. dwa mieszkania chronione zostały przekształcone na dwa mieszkania wspomagane w rozumieniu art. 53 ust. 2 ustawy z dnia 12 marca 2004 r. o pomocy społecznej. Mieszkania chronione zostały przekształcone na mieszkania wspomagane na podstawie Zarządzenia nr 0050.11.2024 Burmistrza Miasta

i Gminy Gryfino z dnia 19 stycznia 2024 r. w sprawie przekształcenia mieszkań chronionych na mieszkania wspomagane oraz mieszkania treningowego w Gminie Gryfino.

Pobyty w mieszkaniu wspomagany może być przyznany osobie, która ze względu na trudną sytuację życiową, wiek, niepełnosprawność lub chorobę potrzebuje wsparcia w funkcjonowaniu w codziennym życiu, ale nie wymaga usług w zakresie świadczonego przez jednostkę całodobowej opieki, w szczególności osobie z zaburzeniami psychicznymi. Aby skorzystać z tej formy wsparcia należy złożyć stosowny wniosek o udzielenie wsparcia w mieszkaniu wspomagany. Z każdym mieszkańcem mieszkania wspomagane zawierany jest Kontrakt Mieszkaniowy, który określa cel pobytu, okres pobytu, rodzaj i zakres świadczonego wsparcia, odpłatność osoby korzystającej ze wsparcia, uprawnienia osoby korzystającej ze wsparcia, sposób zgłaszania planowanej nieobecności oraz obowiązki osoby korzystającej ze wsparcia. Każda osoba przebywająca w mieszkaniu wspomagany objęta jest również Programem Wspierająco – Aktywizującym.

Szczegółowe zasady dotyczące odpłatności zostały uregulowane Uchwałą Nr XVIII/159/20 Rady Miejskiej w Gryfinie z dnia 30 stycznia 2020 r., zaś Zarządzeniem Nr 0002-9/2024 Dyrektora Ośrodka Pomocy Społecznej w Gryfinie z dnia 31.01.2024 r. został ustalony średni miesięczny koszt utrzymania mieszkania wspomagane położonego w Gryfinie przy ul. Szczecińskiej 2/2. W roku 2024 w formie pobytu w 2 mieszkaniach wspomaganych skorzystało 5 osób z niepełnosprawnością.

Tabela 26 Liczba osób korzystających ze wsparcia w formie mieszkania wspomagane w latach 2023-2024

WYSZCZEGÓLNIENIE	ROK 2023	ROK 2024
	LICZBA OSÓB	LICZBA OSÓB
mieszkanie wspomagane	4	5

Dane Ośrodka Pomocy Społecznej w Gryfinie

Tabela 27 Wydatki na funkcjonowanie mieszkań wspomaganych w latach 2023-2024

PROGRAM	ROK 2023	ROK 2024
	KWOTA WYDATKÓW	KWOTA WYDATKÓW
mieszkanie wspomagane	108 969,00	116 629,00

Dane Ośrodka Pomocy Społecznej w Gryfinie



VI. NOWE WYZWANIA

Gmina Gryfino przystąpiła w 2024 roku do dwóch projektów finansowanych ze środków Unii Europejskiej, których realizatorem został Ośrodek Pomocy Społecznej w Gryfinie.

6.1 RODZINNY PROLOG

Projekt Partnerski realizowany przez Urząd Marszałkowski Województwa Zachodniopomorskiego – Regionalny Ośrodek Polityki Społecznej, współfinansowany przez Unię Europejską z Europejskiego Funduszu Społecznego Plus, w ramach programu Fundusze Europejskie dla Pomorza Zachodniego (FEPZ 2021-2027), cel szczegółowy Wspieranie integracji społecznej osób zagrożonych ubóstwem lub wykluczeniem społecznym, w tym osób najbardziej potrzebujących i dzieci, działanie 6.22 Kompleksowe wsparcie na rzecz rodziny – typ 1 Wsparcie na rzecz rodziny.

Termin realizacji projektu: 1 kwietnia 2024 r. – 30 września 2028 r.

Projekt jest realizowany poprzez Lidera - Samorząd Województwa Zachodniopomorskiego oraz Partnerów projektu w postaci Stowarzyszenia Instytut Małego Dziecka im. Astrid Lindgren z Poznania i samorządy gminne: Gminę Chojna, Gminę Goleniów, Gminę Gryfino, Gminę Karlino, Gminę Międzyzdroje, Gminę Postomino, Gminę Resko, Gminę Miasto Stargard, Gminę Suchań, Gminę Złocieniec.

Celem projektu jest wsparcie rodzin z małymi dziećmi (od urodzenia do 5 roku życia) z Województwa Zachodniopomorskiego poprzez zwiększenie dostępu do dobrej jakości usług społecznych świadczonych w Lokalnych Klubach Rodzinnych oraz rozwój kompetencji kadry LKR w zakresie świadczenia usług na rzecz rodzin z małymi dziećmi.

Lokalny Klub Rodzinny to dobrej jakości, profilaktyczne wsparcie wzmacniające rodziców w ich rolach i wypełnianiu funkcji opiekuńczo-wychowawczych oraz wspierające dzieci na wczesnym etapie ich życia, tworząc dostosowane do ich potrzeb środowisko rozwojowe w obszarze fizycznym, emocjonalnym, społecznym i poznawczym.

W ramach projektu planowane są następujące działania:

- Implementacja usługi społecznej świadczonej w formie Lokalnych Klubów Rodzinnych (LKR) na terenie województwa zachodniopomorskiego wraz z opieką autorską, merytoryczną z superwizją w zakresie prowadzenia LKR - budowanie dostępności do nowej i dobrej jakości usług dla rodzin z dziećmi do lat 5, uruchomienie 10 LKR dostosowanych i zindywidualizowanych na potrzeby społeczności;
- Budowanie sieci LKR w gminach partnerskich – dostosowanie lokali w gminach partnerskich do modelu LKR oraz specyfiki 10 lokalnych społeczności;

- Standaryzacja Lokalnych Klubów Rodzinnych – przygotowanie merytoryczne 2 konsultantów rodzinnych i koordynatora LKR (w każdej gminie partnerskiej) przez twórców koncepcji LKR oraz wsparcie merytoryczne poprzez opiekę autorską z superwizją celem implementacji i najwyższej, jakości działania usługi dla rodzin z dziećmi do lat 5.

6.2 SOCIAL SILVER

Projekt ten też ma charakter partnerski, w którym samorząd województwa zachodniopomorskiego pełni rolę lidera, natomiast Gmina Gryfino pełni rolę partnera. Projekt realizowany jest w ramach Działania 6.18 Rozwój usług społecznych, w tym świadczonych w społeczności lokalnej z Funduszy Europejskich dla Pomorza Zachodniego 2021-2027.

Okres realizacji projektu: 1 stycznia 2025 r. – 30 czerwca 2029 r.

Głównym celem projektu jest utworzenie sieci 9 Centrów Aktywności i Wolontariatu dla Seniorów w gminach: Biesiekierz, Choszczno, Gryfino, Grzmiąca, Osina, Postomino, Resko, Wałcz, Szczecin.

Działania projektu mają na celu zwiększenie zaangażowania seniorów w życie społeczności lokalnej oraz podtrzymanie ich w aktywności i samodzielności, jak również rozwój i promowanie idei wolontariatu. CAiWS oferuje na rzecz seniorów organizację zajęć grupowych, cykliczne spotkania dla seniorów, warsztaty oraz wydarzenia kulturalno-edukacyjne. Projekt przewiduje także modernizację i przystosowanie lokali, jako miejsc spotkań, wymiany doświadczeń i współpracy lokalnych środowisk senioralnych. Projekt zakłada również przeszkolenie kadry CAiWS mających pracować nad profesjonalizacją usług prowadzonych przez Centra dla osób starszych 60+ oraz aktywizację do pracy w ramach wolontariatu na rzecz zarówno swojej grupy wiekowej, dzieci, jak i pozostałej lokalnej społeczności.

VII. ŚWIADCZENIA W OŚRODKU POMOCY SPOŁECZNEJ W GRYFINIE

7.1 ŚWIADCZENIA SEKCJI ŚWIADCZEŃ RODZINNYCH I ALIMENTACYJNYCH

Ośrodek Pomocy Społecznej w Gryfinie oprócz zapewnienia profesjonalnej pomocy rodzinom dotkniętym skutkami patologii społecznej w tym, przemocy w rodzinie, integracji ze środowiskiem osób wykluczonych społecznie, stworzeniem sieci usług socjalnych adekwatnych do potrzeb mieszkańców naszej Gminy realizuje również inne zadania np. zlecone Gminie z zakresu administracji rządowej, które w ramach odpowiednich świadczeń oferują okresowe lub jednorazowe wsparcie finansowe.

Powyższe zadania w Ośrodku realizowane są między innymi przez dwie sekcje: Sekcję Świadczeń Rodzinnych i Alimentacyjnych oraz Sekcję Dodatków Mieszkaniowych i innych świadczeń, których siedziba mieści się w Gryfinie przy ul. Sprzymierzonych 8a.

W sekcji Świadczeń Rodzinnych i Alimentacyjnych nadrzędnymi ustawami do realizacji są: ustawa o świadczeniach rodzinnych z dnia 28 listopada 2003 r. oraz ustawa z dnia 7 września 2007r. o pomocy osobom uprawnionym do alimentów. Poza tym, sekcja odpowiedzialna jest również za realizację innych aktów prawnych, jak np. ustawy o wsparciu kobiet w ciąży i rodzin „Za życiem”, programu „Czyste powietrze” lub wprowadzanych w ostatnich latach nowych ustaw powołanych w ramach tzw. tarczy antyinflacyjnej, które oferują jednorazowe świadczenia finansowe, jak np. w roku 2024 – bon energetyczny czy w latach poprzednich - dodatek węglowy lub dodatek do innych źródeł ciepła.

Ustawa o świadczeniach rodzinnych z dnia 28 listopada 2003r.

Fundamentalnym celem ustawy jest wsparcie rodzin z dziećmi, które zmagają się z trudną sytuacją materialną lub rodzinną oraz na pokrycie wydatków wynikających z konieczności zapewnienia opieki i pomocy osobom legitymującym się orzeczeniem o stopniu niepełnosprawności lub orzeczeniem o niepełnosprawności i ich opiekunów. Świadczenia realizowane na podstawie omawianej ustawy to:

- zasiłek rodzinny wraz z dodatkami.
- świadczenia opiekuńcze: zasiłek pielęgnacyjny oraz świadczenie pielęgnacyjne;
- zapomogę wypłacaną przez gminy, na podstawie art. 22a;
- świadczenia wypłacane przez gminy na podstawie art. 22b;
- jednorazową zapomogę z tytułu urodzenia się dziecka;
- świadczenie rodzicielskie.

Zasiłek rodzinny wraz z dodatkami:

Zasiłek rodzinny wraz z dodatkami jest świadczeniem uzależnionym od kryterium dochodowego, które wynosi 674,00zł na osobę w rodzinie, a w przypadku, gdy członkiem rodziny jest dziecko legitymujące się orzeczeniem o niepełnosprawności lub orzeczeniem o umiarkowanym albo o znacznym stopniu niepełnosprawności kryterium jest wyższe i stanowi 764,00 zł netto na osobę w rodzinie niestety wskazane kryterium jest niezmiennie od kilku lat, co ma znaczący wpływ na ilość świadczeniobiorców. Dodatki do zasiłku rodzinnego przysługują wyłącznie po przyznaniu prawa do zasiłku rodzinnego, który ustala się na okres zasiłkowy tj. od dnia 1 listopada do 31 października roku następnego. Przy ustalaniu dochodu rodziny obowiązuje tzw. mechanizm "złotówki za złotówkę", zgodnie z którym, prawo do świadczenia przysługuje w wysokości pomniejszonej o kwotę przekroczonego kryterium dochodowego.

Tabela 28 Realizacja zasiłków rodzinnych wraz z dodatkami w latach 2023-2024

RODZAJ ŚWIADCZENIA	ROK 2023		ROK 2024	
	ILOŚĆ ŚWIADCZEŃ	KWOTA	ILOŚĆ ŚWIADCZEŃ	KWOTA
zasiłek rodzinny z dodatkami	8 987	1 000 951,00	7 304	826 737,00

Dane Ośrodka Pomocy Społecznej w Gryfinie

Zasiłek pielęgnacyjny:

Zasiłek pielęgnacyjny przyznaje się w celu częściowego pokrycia wydatków wynikających z konieczności zapewnienia opieki i pomocy innej osoby w związku z niezdolnością do samodzielnej egzystencji. Świadczenie nie jest uzależnione od kryterium dochodowego i przysługuje w kwocie 215,84 zł miesięcznie na okres ważności orzeczenia o niepełnosprawności lub orzeczenia o stopniu niepełnosprawności.

Tabela 29 Realizacja zasiłku pielęgnacyjnego w latach 2023-2024

RODZAJ ŚWIADCZENIA	ROK 2023		ROK 2024	
	ILOŚĆ ŚWIADCZEŃ	KWOTA	ILOŚĆ ŚWIADCZEŃ	KWOTA
zasiłek pielęgnacyjny	13 056	2 818 007,04	12 768	2 755 849,00

Dane Ośrodka Pomocy Społecznej w Gryfinie

Świadczenie pielęgnacyjne – zasady obowiązujące od 01-01-2024 r.

Od dnia 1 stycznia 2024 r. w zakresie ustalania prawa do świadczenia pielęgnacyjnego obowiązują nowe przepisy, które zostały wprowadzone ustawą z dnia 7 lipca 2023 r. o świadczeniu wspierającym. Świadczenie pielęgnacyjne na nowych zasadach mogą otrzymać osoby, które sprawują opiekę nad osobami w wieku do ukończenia 18. roku życia i legitymują się ważnym orzeczeniem o niepełnosprawności łącznie ze wskazaniem: konieczności stałej lub długotrwałej opieki lub pomocy innej osoby w związku ze znacznie ograniczoną możliwością samodzielnej egzystencji oraz konieczności stałego współudziału na co dzień opiekuna dziecka w procesie jego leczenia, rehabilitacji i edukacji (takie orzeczenie zawiera informację w punktach 7 i 8 o treści - wymaga) albo orzeczeniem o znacznym stopniu niepełnosprawności.

Zmienione przepisy od dnia 1 stycznia 2024r. rozszerzyły także krąg osób uprawnionych do świadczenia pielęgnacyjnego wskazując, że świadczenie pielęgnacyjne przysługuje:

1. matce albo ojcu,
2. innym osobom, na których zgodnie z przepisami ustawy z dnia 25 lutego 1964 r. – Kodeks rodzinny i opiekuńczy (Dz. U. z 2020 r. poz. 1359 oraz z 2022 r. poz. 2140) ciąży obowiązek alimentacyjny, a także małżonkom,
3. opiekunowi faktycznemu dziecka,
4. rodzinie zastępczej, osobie prowadzącej rodzinny dom dziecka, dyrektorowi placówki opiekuńczo-wychowawczej, dyrektorowi regionalnej placówki opiekuńczo-terapeutycznej albo dyrektorowi interwencyjnego Ośrodka preadopcyjnego.

Natomiast, najbardziej istotną zmianą wprowadzoną w wyniku owej nowelizacji jest możliwość łączenia aktywności zawodowej opiekunów osób niepełnosprawnych, bez żadnych ograniczeń z pobieraniem świadczenia pielęgnacyjnego. Powyższe zmiany objęły również rolników, gdyż posiadany przez opiekuna status rolnika, małżonka rolnika czy domownika rolnika, w obecnej chwili nie stanowi żadnej przeszkody w otrzymywaniu świadczenia pielęgnacyjnego na nowych zasadach, bez konieczności rezygnacji przez opiekuna z prowadzenia gospodarstwa rolnego lub z pracy w gospodarstwie rolnym, co wynika z uchylecia art. 17b ustawy o świadczeniach rodzinnych.

Odnosząc się do powyższego świadczenia warto wspomnieć o kolejnych zmianach na korzyść świadczeniobiorców bowiem, świadczenie przysługuje również w sytuacji, gdy opiekun dziecka w wieku do ukończenia 18 r. życia ma ustalone prawo do własnej emerytury lub renty lub innego świadczenia emerytalno-rentowego. Nowelizacja ustawy o świadczeniach rodzinnych dokonała również zmian w zakresie sprawowania opieki nad więcej niż jedną osobą (dzieckiem) w wieku do ukończenia 18. roku życia legitymującą się odpowiednim ww. orzeczeniem o niepełnosprawności. W zaistniałym przypadku wysokość

świadczenia pielęgnacyjnego jest podwyższana o 100% na drugą i każdą kolejną osobę, nad którą sprawowana jest opieka – warunkiem jest złożenie wniosku przez opiekuna o podwyższenie świadczenia pielęgnacyjnego. Powyższy przepis nie dotyczy natomiast dyrektora placówki opiekuńczo-wychowawczej, dyrektora regionalnej placówki opiekuńczo-terapeutycznej oraz dyrektora interwencyjnego Ośrodka preadopcyjnego. W roku 2024 do organu wpłynęło 59 wniosków o ustalenie prawa do świadczenia pielęgnacyjnego obowiązującego od dnia 1 stycznia 2024r., które rozpatrzono pozytywnie. Zmiana ustawy o świadczeniach rodzinnych w zakresie umożliwienia opiekunom osób niepełnosprawnych w zakresie podejmowania zatrudnienia przy ustalonym prawie do świadczenia pielęgnacyjnego niewątpliwie poprawiło ich sytuację finansową. Obecnie wysokość świadczenia pielęgnacyjnego wynosi 3287,00 zł (w 2024r. wynosiło 2988,00 zł).

Świadczenie pielęgnacyjne – zasady obowiązujące do 31-12-2023r.

Omawiając prawo do świadczenia pielęgnacyjnego i wskazując wszystkie znaczące zmiany dla opiekunów osób niepełnosprawnych niewątpliwie stosownym jest wspomnieć o pozostałych świadczeniobiorcach, którzy mieli już ustalone prawo do świadczenia pielęgnacyjnego do dnia 31-12-2023r. i nie mogą skorzystać z nowych zasad obowiązujących od 1 stycznia 2024r.

Powołanie ustawy o świadczeniu wspierającym i tym samym nowelizacja ustawy o świadczeniach rodzinnych wprowadziło przepisy mające na celu pełną ochronę praw nabytych dla osób, które miały już ustalone prawo do świadczenia pielęgnacyjnego na starych zasadach obowiązujących do 31 grudnia 2023 r. Świadczeniobiorcy mimo nowelizacji ustawy o świadczeniach rodzinnych mogą w dalszym ciągu pobierać świadczenie pielęgnacyjne na starych zasadach – jednak nie dłużej niż do końca okresu, na który prawo zostało przyznane. Natomiast, po wydaniu nowego orzeczenia o stopniu niepełnosprawności albo orzeczenia o niepełnosprawności, opiekunowie osób niepełnosprawnych zachowują prawo do przedmiotowego świadczenia pod warunkiem złożenia wniosku o nowe orzeczenie w terminie 3 miesięcy od dnia następującego po dniu, w którym upłynął termin ważności dotychczasowego orzeczenia oraz złożą w organie wnioski o ustalenie prawa do świadczenia pielęgnacyjnego w terminie 3 miesięcy, licząc od wydania orzeczenia o stopniu niepełnosprawności albo o niepełnosprawności. W przypadku zaniechania powyższego, opiekunowie osób niepełnosprawnych, zwłaszcza osób pełnoletnich nie będą mieli możliwości wnioskować o świadczenie pielęgnacyjne na zasadach obowiązujących przed 31-12-2023r., a w przypadku opiekunów osób pełnoletnich zaniechanie powyższego przyczyni się do całkowitej utraty prawa do świadczenia.

Ponadto, w przypadku przyznania prawa do świadczenia na zasadach obowiązujących przez 1 stycznia 2024r. opiekunowie osób niepełnosprawnych są obowiązani przestrzegać

przepisów ustawy, które obowiązywały do 31-12-2023r. tj. np. nie mogą podejmować zatrudnienia.

Tabela 30 Realizacja świadczenia pielęgnacyjnego w latach 2023-2024

RODZAJ ŚWIADCZENIA	ROK 2023		ROK 2024	
	ILOŚĆ ŚWIADCZEŃ	KWOTA	ILOŚĆ ŚWIADCZEŃ	KWOTA
świadczenie pielęgnacyjne na zasadach do 31-12-2023r.	1 739	4 243 296,00	1726	5 133 540,00
Świadczenie pielęgnacyjne na zasadach obowiązujących od 01-01-2024r.	-	-	419	1 249 690,00
Ogółem	1739	4 243 296,00	2145	6 383 230,00

Dane Ośrodka Pomocy Społecznej w Gryfinie

Przy realizacji świadczenia pielęgnacyjnego Ośrodek jest zobligowany do opłacania świadczeniobiorcom składek na ubezpieczenie emerytalno-rentowe oraz składek na ubezpieczenie zdrowotne zarówno dla siebie, jak i członków rodziny.

Tabela 31 Poniesione wydatki na składki emerytalno-rentowe i zdrowotne w latach 2023-2024

RODZAJ ŚWIADCZENIA	ROK 2023		ROK 2024	
	ILOŚĆ SKŁADEK	KWOTA	ILOŚĆ SKŁADEK	KWOTA
składki emerytalno - rentowe	1153	775 827,00	1 208	986 561,00
składki zdrowotne	633	139 853,00	735	196 256,00

Dane Ośrodka Pomocy Społecznej w Gryfinie

Specjalny zasiłek opiekuńczy:

Z dniem wejścia w życie ustawy o świadczeniu wspierającym tj. od 1 stycznia 2024r. został uchylony art. 16a ustawy o świadczeniach rodzinnych regulujący zasady ustalania prawa do specjalnego zasiłku opiekuńczego, w związku z czym, od tej daty specjalny zasiłek opiekuńczy nie jest przyznawany. Natomiast, na podstawie przepisów przejściowych, zasiłek ten będzie przysługiwał opiekunom osób niepełnosprawnych na zasadzie zachowania do niego praw nabytych, na warunkach obowiązujących do dnia 31 grudnia 2023 r., podobnie, jak do świadczenia pielęgnacyjnego. Szczegółowe zasady

ustalania prawa do pobierania tego świadczenia zostało uregulowane w przepisach przejściowych (art. 63 ust 1-5) ustawy o świadczeniu wspierającym.

Warunkiem zachowania prawa do specjalnego zasiłku opiekuńczego konieczne będzie złożenie wniosku o nowe orzeczenie o stopniu niepełnosprawności albo o niepełnosprawności w terminie 3 miesięcy od dnia następującego po dniu, w którym upłynął termin ważności dotychczasowego orzeczenia, a następnie złożenie wniosku o specjalny zasiłek opiekuńczy w terminie 3 miesięcy, licząc od wydania orzeczenia o stopniu niepełnosprawności albo o niepełnosprawności.

Obecnie, tak jak w roku 2024 świadczenie przysługuje w wysokości 620,00 zł miesięcznie przez okres zasiłkowy tj. od 1 listopada do 30 października roku następnego, po spełnieniu między innymi kryterium dochodowego 764,00 zł netto na osobę w rodzinie. Kryterium dochodowe wyliczane jest na podstawie łącznego dochodu rodziny osoby sprawującej opiekę, jak również rodziny osoby wymagającej opieki. Przy wypłacaniu ww. świadczenia, świadczeniobiorcy mają prawo do opłacania składek emerytalno-rentowych i zdrowotnych.

Tabela 32 Realizacja specjalnego zasiłku dla opiekuna wraz z opłaconym składkami w latach 2023-2024

RODZAJ ŚWIADCZENIA	ROK 2023		ROK 2024	
	ILOŚĆ ŚWIADCZEŃ	KWOTA	ILOŚĆ ŚWIADCZEŃ	KWOTA
specjalny zasiłek opiekuńczy	93	55 468,00	39	24 180
składka emerytalno - rentowa	87	14 684,00	35	5972
składka zdrowotna	79	4 408,00	27	1507

Dane Ośrodka Pomocy Społecznej w Gryfinie

Odnośząc się do świadczeń opiekuńczych ważnym jest wskazać, iż w dniu 3 sierpnia 2024 roku weszła w życie ustawa z 24 lipca 2024 r. o zmianie ustawy o rehabilitacji zawodowej i społecznej oraz zatrudnianiu osób niepełnosprawnych (Dz. U. poz. 1165), zgodnie z którą po raz kolejny przedłużono ważność orzeczeń o niepełnosprawności/stopniu niepełnosprawności do dnia wydania kolejnego ostatecznego orzeczenia, nie dłużej jednak niż do ostatniego dnia szóstego miesiąca następującego po dacie określającej tę ważność. Ustawodawca tym razem, wprowadził dodatkowy warunek poprzez obowiązek złożenia wniosku o wydanie kolejnego orzeczenia w trakcie obowiązywania

dotychczasowego orzeczenia (art. 6bb ust. 1 ustawy z dnia 27 sierpnia 1997 r. o rehabilitacji zawodowej i społecznej oraz zatrudnianiu osób niepełnosprawnych). Zmiana decyzji administracyjnych nie wymagała skierowania do strony zawiadomienia o wszczęciu postępowania z urzędu gdyż wszystkie świadczenia zostały przedłużone z urzędu po spełnieniu formalnych warunków.

Jednorazowa zapomoga z tytułu urodzenia się dziecka:

Świadczenie jakim jest jednorazowa zapomoga z tytułu urodzenia się dziecka funkcjonuje w ośrodku od 1 stycznia 2013 r., a prawo do niego można uzyskać, jeżeli dochód rodziny w przeliczeniu na osobę nie przekracza kwoty 1922,00 zł. Świadczenie obowiązuje w kwocie 1000,00 zł pod warunkiem, że matka dziecka pozostawała pod opieką medyczną nie później niż od 10 tygodnia ciąży do dnia porodu. Wniosek o wypłatę zapomogi składa się w terminie 12 miesięcy od dnia narodzin dziecka, a w przypadku, gdy wniosek dotyczy dziecka objętego opieką prawną, opieką faktyczną albo dziecka przysposobionego w terminie 12 miesięcy od dnia objęcia dziecka opieką albo przysposobienia.

Tabela 33 Realizacja jednorazowej zapomogi w latach 2023-2024

RODZAJ ŚWIADCZENIA	ROK 2023		ROK 2024	
	ILOŚĆ ŚWIADCZEŃ	KWOTA	ILOŚĆ ŚWIADCZEŃ	KWOTA
jednorazowa zapomoga	54	54 000,00	41	41 000,00

Dane Ośrodka Pomocy Społecznej w Gryfinie

Świadczenie rodzicielskie:

Świadczenie rodzicielskie to alternatywna pomoc finansowa dla rodziców sprawujących opiekę nad dzieckiem, którzy nie korzystają z zasiłku macierzyńskiego w organie emerytalno-rentowym i przysługuje:

Prawo do świadczenia rodzicielskiego ustala się, począwszy od miesiąca urodzenia lub przysposobienia dziecka, a w przypadku opiekuna faktycznego dziecka i rodziny zastępczej z wyjątkiem rodziny zastępczej zawodowej, od miesiąca objęcia dziecka opieką, jeżeli wniosek o ustalenie prawa do świadczenia rodzicielskiego został złożony w terminie 3 miesięcy, licząc od dnia urodzenia lub przysposobienia dziecka, a w przypadku opiekuna faktycznego dziecka i rodziny zastępczej, z wyjątkiem rodziny zastępczej zawodowej, od dnia objęcia dziecka opieką. Przy ustalaniu prawa do świadczenia nie obowiązuje kryterium dochodowe, a świadczenie przysługuje w kwocie 1000,00zł miesięcznie. Celem świadczenia jest materialne wsparcie rodziców w pierwszym okresie życia ich

dziecka. Ze wsparcia tego skorzystać mogą na przykład osoby bezrobotne, studenci czy osoby pracujące na umowę o dzieło. W roku 2024 Ośrodek wypłacił 404 świadczenia.

Tabela 34 Realizacja świadczenia rodzicielskiego w latach 2023-2024

RODZAJ ŚWIADCZENIA	ROK 2023		ROK 2024	
	ILOŚĆ ŚWIADCZEŃ	KWOTA	ILOŚĆ ŚWIADCZEŃ	KWOTA
świadczenie rodzicielskie	486	445 052,00	404	369 797,00

Dane Ośrodka Pomocy Społecznej w Gryfinie

Wsparcie finansowe obywateli Ukrainy w ramach realizacji ustawy o świadczeniach rodzinnych:

Analizując realizację ustawy o świadczeniach rodzinnych z dnia 28 listopada 2003 r. zasadnym jest wskazać, iż prawo do świadczeń wynikających z ww. ustawy przysługuje również cudzoziemcom, a w szczególności obywatelom Ukrainy, którzy przybyli do Polski w związku z toczącymi się działaniami wojennymi i których pobyt został uznany za legalny na mocy ustawy z dnia 12 marca 2022 r. o pomocy obywatelom Ukrainy w związku z konfliktem zbrojnym na terytorium tego państwa.

W roku 2024 w ramach ustawy o świadczeniach rodzinnych dla obywateli Ukrainy wydano ogółem 62 decyzje administracyjne i udzielono pomocy na kwotę: 209 190,00 zł w tym świadczenia rodzinne wraz z opłaconymi składkami emerytalno-rentowymi i zdrowotnymi.

Po wejściu w życie ostatniej nowelizacji ustawy o pomocy obywatelom Ukrainy w związku z konfliktem zbrojnym na terytorium tego państwa, okres pobytu obywateli Ukrainy uznawanego za legalny został przedłużony do dnia 30 września 2025 r. w związku z powyższym, zasiłki rodzinne wraz z dodatkami obowiązujące w okresie zasiłkowym 2023/2024 zostały z urzędu po raz kolejny przedłużone do dnia 31-10-2024r., a świadczenia na nowy okres zasiłkowy 2024/2025 ustalano do dnia 30-09-2025r. Natomiast, świadczenia opiekuńcze dla obywateli Ukrainy obowiązują do daty ważności orzeczenia o niepełnosprawności lub orzeczenia o stopniu niepełnosprawności, nie dłużej niż do dnia 30-09-2025r. Zmiana decyzji w zakresie okresu przyznania prawa do świadczeń nastąpiła z urzędu, bez angażowania świadczeniobiorców. W roku 2024 dla obywateli Ukrainy organ dwukrotnie zmieniał decyzję poprzez zmianę okresu przysługiwania świadczeń rodzinnych.

Tabela 35 Realizacja świadczeń rodzinnych dla obywateli Ukrainy w latach 2023-2024

RODZAJ ŚWIADCZENIA	ROK 2023		ROK 2024	
	ILOŚĆ ŚWIADCZEŃ	KWOTA	ILOŚĆ ŚWIADCZEŃ	KWOTA
zasiłek rodzinny wraz z dodatkami	328	44 108,00	215	20 951,00
jednorazowa zapomoga	7	7 000,00	2	2 000,00
świadczenie rodzicielskie	85	75 563,00	36	31 736,00
zasiłek pielęgnacyjny	80	17 268,00	83	17 915,00
świadczenie pielęgnacyjne	24	57 723,00	35	104 580,00
składki emerytalno- rentowe	24	15 885,00	35	28 781,00
składki zdrowotne	12	2 655,00	12	3 227,00

Dane Ośrodka Pomocy Społecznej w Gryfinie

Świadczenia z funduszu alimentacyjnego:

Od dnia 1 października 2008 r. weszła w życie ustawa o pomocy osobom uprawnionym do alimentów, która reguluje zasady i tryb postępowania w sprawach przyznawania i wypłacania świadczeń z funduszu alimentacyjnego oraz podejmowanych działań wobec dłużników alimentacyjnych.

Według cyt. ustawy, świadczenia z funduszu alimentacyjnego stanowią system wspierania osób uprawnionych do alimentów środkami finansowymi z budżetu państwa. Zgodnie z powyższym, osoby znajdujące się w trudnej sytuacji materialnej (z powodu niemożności wyegzekwowania alimentów od rodziców) mogą ubiegać się o świadczenia z funduszu alimentacyjnego.

W okresie od 01-01-2024r. do 30-09-2024r. świadczenie z funduszu alimentacyjnego przysługiwało w wysokości bieżąco zasądzonych alimentów, nie więcej niż 500,00 zł. miesięcznie, natomiast w wyniku nowelizacji ustawy, która miała miejsce w miesiącu grudniu 2024r., świadczenia z funduszu alimentacyjnego przyznane na okres świadczeniowy 2024/2025 tj. od 1 października 2024r. przysługują w wysokości bieżąco zasądzonych alimentów, nie więcej niż 1000,00 zł na osobę uprawnioną. Tym samym, organ w miesiącu grudniu 2024r. dokonał z urzędu zmiany decyzji administracyjnych w celu ustalenia nowych wysokości przyznanych świadczeń i wypłacenia wyrównania dla osób uprawnionych, które miały zasądzone alimenty powyższej 500,00zł.

Warunkiem do przyznania przedmiotowego świadczenia prócz kryterium dochodowego (1209,00zł na osobę w rodzinie) jest przede wszystkim bezskuteczność świadczeń alimentacyjnych potwierdzona zaświadczeniem właściwego Komornika Sądowego lub

oświadczeniem o bezskuteczności złożonym przez wnioskodawcę. W ramach realizacji ustawy obowiązuje również zasada "złotówki za złotówkę", która w przypadku przekroczenia progu dochodowego umożliwia uzyskanie świadczenia w kwocie pomniejszonej o wysokość przekroczenia progu dochodowego. Natomiast w przypadku, gdy wysokość świadczenia z funduszu alimentacyjnego przysługującego danej osobie uprawnionej, ustalona według zasady „złotówki za złotówkę” jest niższa niż 100 zł, świadczenie nie przysługuje.

W wyniku ostatniej nowelizacji ustawy w zakresie podwyższenia wypłacanego świadczenia do kwoty 1000,00 zł na osobę w rodzinie skorzystało 36 rodzin, w których osoby uprawnione miały zasądzone alimenty w wysokości powyższej 500,00 zł uzyskując tym samym wyrównanie świadczenia do obowiązującej wysokości bieżąco ustalonych alimentów. Właściwym jest wskazać, iż jest to pierwsza nowelizacji ustawy w zakresie wysokości wypłacanego świadczenia od momentu obowiązywania ustawy o pomocy osobom uprawnionym do alimentów i stanowi znaczące wsparcie fasonowe dla dzieci, wobec których rodzice nie wywiązują się z nałożonego obowiązku alimentacyjnego.

Tabela 36 Realizacja świadczeń z funduszu alimentacyjnego w latach 2023-2024

RODZAJ ŚWIADCZENIA	ROK 2023		ROK 2024	
	ILOŚĆ ŚWIADCZEŃ	KWOTA	ILOŚĆ ŚWIADCZEŃ	KWOTA
Fundusz alimentacyjny	1682	743 978,00	1669	726 776,48

Dane Ośrodka Pomocy Społecznej w Gryfinie

Podejmowanie działań wobec dłużników alimentacyjnych:

Realizacja ustawy o pomocy osobom uprawnionym do alimentów zobowiązuje Ośrodek do podejmowania działań wobec tych dłużników alimentacyjnych, których dzieci (osoby uprawnione) uzyskały prawo do świadczenia z funduszu alimentacyjnego w związku z bezskutecznością świadczeń alimentacyjnych. Podejmowanie działań wobec dłużnika może zostać również wszczęte po złożeniu przedmiotowego wniosku/podania przez matkę dziecka lub pełnoletnią osobę uprawnioną w sytuacji, gdy osoba uprawniona nie ma ustalonego prawa do świadczenia z funduszu alimentacyjnego. Warunkiem powyższego jest jednak bezskuteczność świadczeń alimentacyjnych potwierdzona zaświadczeniem przez Komornika Sądowego.

Zatem, podejmowanie działań wobec dłużników następuje z urzędu po przyznaniu świadczeń z funduszu alimentacyjnego lub na wniosek innego organu, który ustalił prawo do świadczenia. W roku 2024 prowadzono sprawy dłużników z dwóch okresów

świadczeniowych tj. z okresu 2023/2024 (140 dłużników) i z okresu 2024/2025 (124 dłużników).

Tabela 37 Podejmowanie działań wobec dłużników w latach 2023-2024

Rodzaj pism i wniosku	2023	2024
	Ilość wydanych pism i złożonych wniosków	
Wnioski o podjęcie działań wobec dłużnika	75	61
Wnioski o zatrzymanie i zwrot dokumentu prawa jazdy	2	1
Wnioski o przyłączenie się do egzekucji u Komornika Sądowego	109	98
Wnioski do Prokuratury	102	87
Decyzje, wszczęcia/umorzenia postępowania/wezwania na wywiad alimentacyjny	110	106
Pisma różne	320	300

Dane Ośrodka Pomocy Społecznej w Gryfinie

Prowadzenie postępowań wobec dłużników ma na celu zmobilizowanie ich do spłaty powstałego w organie zadłużenia z tyt. wypłaconych świadczeń z funduszu alimentacyjnego, jak również do podjęcia skutecznych działań zmierzających do skuteczności egzekucji świadczeń alimentacyjnych wobec własnych dzieci. Jednym z elementów mobilizujących dłużników do regulowania swoich zobowiązań, a dla Ośrodka zobowiązaniem wynikających z przepisów jest zawiadamianie Prokuratury Rejonowej o możliwości popełnienia przestępstwa przez dłużnika alimentacyjnego zgodnie z art. 304 ustawy Kodeks Postępowania Karnego.

Oprócz tego, po wydaniu prawomocnej decyzji uznającej danego dłużnika za uchylającego się od zobowiązań alimentacyjnych i ustaleniu, że ww. ma wydany dokument prawa jazdy, organ jest zobowiązany do złożenia wniosku do Starostwa Powiatowego o jego zatrzymanie oraz do Prokuratury o ściganie dłużnika za przestępstwo określone w art. 209 §1 kk. Ponadto, w razie powstania zaległości za okres dłuższy niż 6 miesięcy, Ośrodek co 14 dni przekazuje do biura informacji gospodarczej (KBIG, ERIF, infoMonitor, KRD) informację o zobowiązaniach dłużnika alimentacyjnego, wynikających z należności z tytułu świadczeń z funduszu alimentacyjnego wypłaconych osobie uprawnionej na podstawie ustawy - do ich całkowitego zaspokojenia i należności powstałe z tytułu zaliczek alimentacyjnych wypłaconych osobie uprawnionej na podstawie ustawy z dnia 22 kwietnia 2005 r. o postępowaniu wobec dłużników alimentacyjnych oraz zaliczce alimentacyjnej - do ich całkowitego zaspokojenia.

Natomiast, po ustaleniu prawa do świadczenia z funduszu alimentacyjnego, Ośrodek składa wnioski do właściwego Komornika Sądowego o przyłączenie się do postępowania

egzekucyjnego jako organ wierzyciela, w celu prowadzenia egzekucji na rzecz wypłaconych należności. Konsekwencją powyższego staje się fakt, iż organ egzekucyjny wyegzekwowane od dłużnika alimentacyjnego kwoty przekazuje do organu na poczet powstałego zadłużenia.

Tabela 38 Kwoty odzyskanych należności z tyt. wypłaconych świadczeń wraz z odsetkami ustawowymi za opóźnienie w latach 2023-2024

ODZYSKANE NALEŻNOŚCI	ROK 2023		ROK 2024	
	KWOTA NALEŻNOŚCI GŁÓWNEJ	KWOTA ODSETEK	KWOTA NALEŻNOŚCI GŁÓWNEJ	KWOTA ODSETEK
z tyt. wypłaconego funduszu alimentacyjnego	263 275,00	357 595,00	326 528,57	344 366,95
z tyt. wypłaconej zaliczki alimentacyjnej	12 378,00	0,00	20 743,43	0,00

Dane Ośrodka Pomocy Społecznej w Gryfinie

Należności przypadające od dłużnika alimentacyjnego z tytułu świadczeń wypłaconych z funduszu alimentacyjnego podlegają ściągnięciu wraz z odsetkami w drodze egzekucji sądowej na podstawie przepisów o egzekucji świadczeń alimentacyjnych, gdzie 40% kwot należności stanowi dochód własny gminy organu właściwego wierzyciela, a pozostałe 60% tej kwoty oraz odsetki stanowią dochód budżetu państwa.

Tabela 39 Rozliczenie przekazanych wpłat na dochód Gminy i dochód Państwa w latach 2023-2024

Rodzaj zadłużenia	ROK 2023		ROK 2024	
	DOCHÓD GMINY (40% NG)	DOCHÓD PAŃSTWA (60 % NG + ODST.)	DOCHÓD GMINY (40% NG)	DOCHÓD PAŃSTWA (60 % NG +ODST.)
z tyt. wypłaconych świadczeń z funduszu alimentacyjnego	105 310,00	516 211,00	130 611,42	540 284,10

Dane Ośrodka Pomocy Społecznej w Gryfinie

Tabela 40 Rozliczenie należności z tyt. zaliczek alimentacyjnych na dochód Gminy i dochód Państwa w latach 2023-2024

Rodzaj zadłużenia	ROK 2023		ROK 2024	
	DOCHÓD GMINY (50%)	DOCHÓD PAŃSTWA (50 %)	DOCHÓD GMINY (50%)	DOCHÓD PAŃSTWA (50 %)
z tyt. wypłaconych zaliczek alimentacyjnych	6039,00	6039,00	10 373,20	10 373,23

Dane Ośrodka Pomocy Społecznej w Gryfinie

Ustawa o wsparciu kobiet w ciąży i rodzin „Za życiem” :

W dniu 4 listopada 2016 roku Sejm uchwalił ustawę o wsparciu kobiet w ciąży i rodzin „Za życiem”, której głównym założeniem było uregulowanie w sposób kompleksowy wsparcia dla kobiet w ciąży i rodzin, ze szczególnym uwzględnieniem kobiet w ciąży powikłanej oraz w sytuacji niepowodzeń położniczych, a także dzieci, u których zdiagnozowano ciężkie i nieodwracalne upośledzenie albo nieuleczalną chorobę zagrażającą ich życiu, które powstały w prenatalnym okresie rozwoju dziecka lub w czasie porodu. Świadczenie „Za życiem” przysługuje rodzinom w przypadku urodzenia się żywego dziecka z ciężkim i nieodwracalnym upośledzeniem albo nieuleczalną chorobą zagrażającą życiu, bez względu na osiągnięty dochód jednorazowo w wysokości 4000,00 zł. Podstawowym warunkiem przyznania tego świadczenia jest posiadanie przez dziecko zaświadczenia lekarskiego, potwierdzającego ciężkie i nieodwracalne upośledzenie albo nieuleczalną chorobę zagrażającą życiu, które powstały w prenatalnym okresie rozwoju dziecka lub w czasie porodu wystawionego wyłącznie przez lekarza ubezpieczenia zdrowotnego, posiadającego specjalizację II stopnia lub tytuł specjalisty w dziedzinie: położnictwa i ginekologii, perinatologii, neonatologii, neurologii dziecięcej, kardiologii dziecięcej lub chirurgii dziecięcej.

Tabela 41 Realizacja świadczenia za życiem w latach 2023-2024

RODZAJ ŚWIADCZENIA	ROK 2023		ROK 2024	
	ILOŚĆ ŚWIADCZEŃ	KWOTA	ILOŚĆ ŚWIADCZEŃ	KWOTA
świadczenie za życiem	3	12 000,00	2	8 000,00

Dane Ośrodka Pomocy Społecznej w Gryfinie

Ustawa o pomocy państwa w wychowywaniu dzieci:

W roku 2024 świadczenie wychowawcze (800+) realizowane jest w ośrodku wyłącznie w zakresie koordynacji systemów zabezpieczenia społecznego zachodzącej w okresie od dnia wejścia w życie ww. ustawy do dnia 31.05.2022r. W danym roku do Ośrodka wpłynęło 31 decyzji wydanych przez Zachodniopomorski Urząd Wojewódzki, natomiast organ z upoważnienia Burmistrza Miasta i Gminy Gryfino przeprowadził 11 postępowań zakończonych decyzjami administracyjnymi.

Tabela 42 Realizacja świadczenia wychowawczego 800+ w latach 2023-2024

RODZAJ ŚWIADCZENIA	ROK 2022		ROK 2023	
	ILOŚĆ ŚWIADCZEŃ	KWOTA	ILOŚĆ ŚWIADCZEŃ	KWOTA
świadczenie wychowawcze	137	68 200,00	140	67 613,30

Dane Ośrodka Pomocy Społecznej w Gryfinie

Ustawa o ustaleniu i wypłacie zasiłku dla opiekuna:

Zasiłek dla opiekuna został wprowadzony na podstawie odrębnej ustawy z dnia 4 kwietnia 2014 r. o ustaleniu i wypłacie zasiłków dla opiekunów, która stanowi realizację wyroku Trybunału Konstytucyjnego z dnia 5 grudnia 2013 r., sygn. akt K 27/13. Zasiłek przysługuje w kwocie 620,00 zł na okres ważności orzeczenia o stopniu niepełnosprawności. Przy realizacji świadczenia, Ośrodek opłaca również składki na ubezpieczenie emerytalno-rentowe i zdrowotne.

Tabela 43 Realizacja zasiłku dla opiekuna wraz z opłaconymi składkami w latach 2023-2024

RODZAJ ŚWIADCZENIA	ROK 2023		ROK 2024	
	ILOŚĆ ŚWIADCZEŃ	KWOTA	ILOŚĆ ŚWIADCZEŃ	KWOTA
zasiłek dla opiekuna	48	29 760,00	48	29 760,00
składka emerytalno -rentowa	36	6 142,00	33	5360,00
Składka zdrowotna	24	1 339,00	24	1 339,00

Dane Ośrodka Pomocy Społecznej w Gryfinie

W Sekcji Świadczeń Rodzinnych i Alimentacyjnych mieszkańcy Gminy Gryfino oprócz świadczeń finansowych mogą również ubiegać się o wydanie zaświadczeń, które są niezbędne do przedłożenia w innych urzędach. Jednym z takich zaświadczeń od 2021 roku jest zaświadczenie wydawane w ramach programu „Czyste Powietrze”.

Program „Czyste powietrze”:

Realizacja ww. programu polega na wydawaniu dla mieszkańców Gminy zaświadczeń potwierdzających przeciętny miesięczny dochód na jednego członka gospodarstwa domowego dla osób fizycznych. Powyższe zaświadczenie jest niezbędne do ubiegania się o dofinansowanie z Narodowego Funduszu Ochrony Środowiska i Gospodarki Wodnej lub z Wojewódzkich Funduszy Ochrony Środowiska i Gospodarki Wodnej. Kryterium dochodowe pozwalające na ubieganie się o dofinansowanie z Programu „Czyste Powietrze” na poziomie podwyższonym wynosi 1 894,00 zł dla gospodarstwa wieloosobowego oraz 2 651,00 zł dla gospodarstwa jednoosobowego.

Dochód rodziny wyliczany jest z obowiązującego w danym okresie roku bazowego. Wnioski złożone w okresie: od 1 stycznia do 31 lipca danego roku - uwzględnia się dochód gospodarstwa domowego osiągnięty w przedostatnim roku kalendarzowym poprzedzającym rok, w którym złożono wniosek o wydanie zaświadczenia. Jeśli wniosek zostanie złożony od 1 sierpnia do 31 grudnia danego roku - uwzględnia się dochód

gospodarstwa domowego osiągnięty w ostatnim roku kalendarzowym poprzedzającym rok, w którym złożono żądanie wydania zaświadczenia. Innymi słowy – jeśli wniosek o zaświadczenie złożymy w okresie od 1 stycznia do 31 lipca 2024 r. - bierzemy pod uwagę dochód z całego roku 2022. Jeżeli wniosek będzie złożony po 31 lipca 2024 r. uwzględniamy dochód z całego roku 2023. W roku 2024 do sekcji wpłynęło 101 wniosków o wydanie przedmiotowego zaświadczenia, w tym 9 wniosków bez rozpatrzenia.

Tabela 44 Realizacji programu "Czyste Powietrze" w latach 2023-2024

RODZAJ ŚWIADCZENIA	ROK 2023	ROK 2024
	ILOŚĆ ZAŚWIADCZEŃ	ILOŚĆ ZAŚWIADCZEŃ
Program czyste powietrze	88	92

Dane Ośrodka Pomocy Społecznej w Gryfinie

POZOSTAŁE ZAŚWIADCZENIA:

Ośrodek w związku z faktem, iż współpracuje z wieloma instytucjami wydaje szereg pism i zaświadczeń na złożone wnioski o udzielenie żądanej informacji. O powyższe zaświadczenie ubiegać się mogą również osoby prywatne. W roku 2024 dla mieszkańców Gminy Gryfino w sekcji wydano łącznie 59 zaświadczeń i 158 informacji w ramach współpracy z innymi organami.

Tabela 45 Ilość wydanych zaświadczeń w latach 2023-2024

WYDANE ZAŚWIADCZENIA	ROK 2023	ROK 2023
	ILOŚĆ ZAŚWIADCZEŃ	ILOŚĆ ZAŚWIADCZEŃ
do strony	40	59
do instytucji	180	159

Dane Ośrodka Pomocy Społecznej w Gryfinie

BON ENERGETYCZNY – NOWE WSPARCIE DLA MIESZKAŃCÓW W ROKU 2024

W drugiej połowie roku 2024, mieszkańcy Gminy Gryfino mogli uzyskać dodatkowe wsparcie finansowe w postaci nowego świadczenia, jakim był bon energetyczny. Bon energetyczny stanowił jednorazowe wsparcie finansowe dla gospodarstw domowych, jeśli miesięczne dochody nie przekraczały 2500 zł na osobę w gospodarstwie jednoosobowym oraz 1700 zł na osobę w gospodarstwie wieloosobowym. Wysokość bonu zależna była od dwóch czynników tj. ilości osób w prowadzonym gospodarstwie domowym (4 grupy gospodarstw domowych) oraz stosowanego źródła ogrzewania danego gospodarstwa zgłoszonego do Centralnej Ewidencji Emisyjności Budynków do dnia 1 kwietnia 2024 r.

Minimalna kwota bonu w formie podstawowej wynosiła 300 zł, maksymalna 600 zł. Natomiast w przypadku, gdy głównym źródłem ogrzewania gospodarstwa domowego była energia elektryczna wysokość bonu stanowiła kwotę od 600 zł do 1200 zł. Przy świadczeniu obowiązywała zasada „złotówki za złotówkę”, a minimalna kwota wypłacanych bonów energetycznych wynosiła 20,00 zł.

Wnioski o wypłatę bonu energetycznego mieszkańcy mogli składać w okresie od 1 sierpnia do 30 września 2024 r., a na rozpatrzenie prawidłowo złożonego wniosku Ośrodek miał 60 dni. W danym okresie do Ośrodka wpłynęło 991 wniosków, zaś ze wsparcia finansowego skorzystało ogółem 847 rodzin na łączną kwotę: 318 124,89 zł.

Tabela 46 Realizacja Bonu energetycznego w roku 2024

Wyszczególnienie	Liczba gospodarstw domowych, które otrzymały bon energetyczny (szt.) oraz poniesione wydatki	
Dodatek podstawowy	824	300 035,45
Gospodarstwa domowe jednoosobowe	377	110567,42
Gospodarstwa domowe wieloosobowe od 2 do 3 osób	230	84294,51
Gospodarstwa domowe wieloosobowe od 4 do 5 osób	193	90773,52
Gospodarstwa domowe wieloosobowe od 6 osób +	24	14400
Dodatek podwyższony (główne źródło ogrzewania jest zasilanie energią elektryczną i jest wpisane lub zgłoszone do CEEB)	23	180 89,44
Gospodarstwa domowe jednoosobowe	4	2400
Gospodarstwa domowe wieloosobowe składające się z 2 do 3 osób	8	5933,83
Gospodarstwa domowe wieloosobowe składające się z 4 do 5 osób	10	8555,61
Gospodarstwa domowe wieloosobowe składające się z co najmniej 6 osób	1	1200
Ogółem	847,00	318 124,89

Dane Ośrodka Pomocy Społecznej w Gryfinie

7.2 ŚWIADCZENIA SEKCJI DODATKÓW MIESZKANIOWYCH I INNYCH ŚWIADCZEŃ

Dodatek mieszkaniowy:

Dodatek mieszkaniowy jest świadczeniem pieniężnym, mającym na celu dofinansowanie do wydatków mieszkaniowych ponoszonych w związku z zajmowaniem lokalu mieszkalnego. Pomoc ta przysługuje mieszkańcom gminy znajdującym się w trudnej

sytuacji materialnej, w przypadkach ściśle określonych w przepisach ustawy z dnia 21 czerwca 2001 r. o dodatkach mieszkaniowych.

Aby otrzymać dodatek mieszkaniowy, osoby ubiegające się o jego przyznanie muszą spełniać łącznie trzy warunki:

- posiadać tytuł prawny do lokalu,
- posiadać dochód w wysokości określonej w ustawie,
- posiadać mieszkanie o powierzchni określonej w ustawie.

Wysokość wsparcia uzależniona jest od indywidualnej sytuacji materialnej gospodarstwa domowego i przysługuje, jeżeli średni miesięczny dochód na jednego członka gospodarstwa domowego uzyskany w okresie 3 miesięcy poprzedzających datę złożenia wniosku o przyznanie dodatku mieszkaniowego nie przekracza:

40 % kwoty przeciętnego wynagrodzenia w gospodarce narodowej obowiązującego w dniu złożenia wniosku **w gospodarstwie jednoosobowym;**

30 % kwoty przeciętnego wynagrodzenia w gospodarce narodowej obowiązującego w dniu złożenia wniosku **w gospodarstwie wieloosobowym.**

W 2024r. przyjęto ogółem 191 wniosków z czego:

183 wnioski rozpatrzono pozytywnie,

2 wnioski rozpatrzono negatywnie (odmowa przyznania dodatku)

5 wniosków wycofano,

1 wniosek pozostał do rozpatrzenia w 2025r.

W roku 2024 ogółem wypłacono 1002 świadczenia na łączną kwotę 294 613,79 zł, czyli o 36 891,79 zł więcej niż w roku 2023. Główną przyczyną wzrostu wydatków na dodatki mieszkaniowe był wzrost kosztów utrzymania lokali mieszkalnych, w tym wyższe ceny energii, ogrzewania oraz opłat administracyjnych. Wzrost ten przewyższył dynamikę podwyżek wynagrodzeń, rent i emerytur, co spowodowało wyższe kwoty przyznawanych świadczeń.

Tabela 47 Realizacja dodatków mieszkaniowych w latach 2023-2024

RODZAJ ŚWIADCZENIA	ROK 2023		ROK 2024	
	ILOŚĆ ŚWIADCZEŃ	KWOTA	ILOŚĆ ŚWIADCZEŃ	KWOTA
dodatki mieszkaniowe	1 016	257 727,00	1 002	294 613,79

Dane Ośrodka Pomocy Społecznej w Gryfinie

STYPENDIUM SZKOLNE O CHARAKTERZE SOCJALNYM

Stypendium szkolne o charakterze socjalnym to forma pomocy materialnej dla uczniów znajdujących się w trudnej sytuacji finansowej. Przysługuje dzieciom i młodzieży z rodzin,

w których dochód na osobę nie przekracza określonego progu dochodowego. Stypendium może być przeznaczone na pokrycie kosztów edukacji, takich, jak zakup podręczników, przyborów szkolnych, opłaty za internat czy zajęcia dodatkowe.

Od stycznia do czerwca 2024 roku ze stypendium szkolnego skorzystało 22 uczniów i wypłacono świadczenia na łączną kwotę 12 846,40 zł. Na rok szkolny 2024/2025 o stypendium szkolne ubiegało się 9 uczniów, z czego 5 uczniów objęto powyższym wsparciem, pozostali uczniowie otrzymali decyzję odmowną z uwagi na przekroczenie kryterium dochodowego. Natomiast, w okresie od września do grudnia 2024r. powyższe świadczenie wypłacono w kwocie 1 984,00 zł.

W 2023 roku na wypłatę stypendiów szkolnych przeznaczono 40 374,00 zł, natomiast w 2024 roku kwota ta zmniejszyła się do 14 830,40 zł, co oznacza spadek o 25 543,60 zł. (około 63,3% mniej niż w roku poprzednim). Główną przyczyną znaczącego spadku osób uprawnionych jest przede wszystkim niskie kryterium dochodowe, które jest warunkiem niezbędnym do spełnienia by uzyskać wnioskowane świadczenie. Przy tym należy wspomnieć, iż dwukrotny wzrost płacy minimalnej w roku 2024 spowodował, że wiele rodzin przekroczyło ustalony próg dochodowy i nie mogły skorzystać z oferowanego świadczenia.

Tabela 48 Realizacja stypendium szkolnego w latach 2023-2024

RODZAJ ŚWIADCZENIA	ROK 2023		ROK 2024	
	ILOŚĆ ŚWIADCZEŃ	KWOTA	ILOŚĆ ŚWIADCZEŃ	KWOTA
stypendium szkolne	364	40 374,00	138	14 830,40

Dane Ośrodka Pomocy Społecznej w Gryfinie

REFUNDACJA PODATKU VAT

Refundacja podatku VAT to forma wsparcia finansowego dla gospodarstw domowych ogrzewających swoje mieszkania paliwami gazowymi i spełniających określone kryterium dochodowe, które stanowi, iż przeciętne miesięczne dochody rodziny nie mogą przekraczać kwoty 2100,00 zł w gospodarstwie jednoosobowym lub kwoty 1500,00 zł na osobę w gospodarstwie wieloosobowym.

Warunkiem uzyskania zwrot podatku VAT, jest złożenie wniosku wraz z fakturami potwierdzającymi poniesione wydatki na zakup paliwa gazowego. Korzystanie z gazu do ogrzewania domu czy mieszkania musi potwierdzić wpis do Centralnej Ewidencji Emisyjności Budynków. Główne źródło ogrzewania musi być wpisane lub zgłoszone do CEEB do dnia wejścia w życie ustawy tj. do 21 grudnia 2022 r., albo po tym dniu – w przypadku wpisania lub zgłoszenia do CEEB nowych źródeł ogrzewania.

Świadczenie to ma na celu złagodzenie skutków wzrostu cen energii i wsparcie osób o niższych dochodach. W 2024r. Organ przyjął 25 wniosków z czego: 11 rozpatrzono pozytywnie, 12 wnioskodawców wycofało wnioski, natomiast 2 wnioski pozostawiono bez rozpoznania. Zainteresowanie refundacją podatku VAT w roku 2024 znacząco wzrosło, co mogło wynikać z rosnących kosztów energii i ogrzewania, a także większej świadomości społecznej na temat możliwości ubiegania się o powyższe wsparcie. Przy tym ważnym jest wspomnieć, iż wiele osób wycofało swoje wnioski z uwagi na niespełnienie warunków dotyczących kryterium dochodowego lub innych wymaganych przesłanek wskazanych w ustawie. Tym samym, nie wszyscy zainteresowani mogli skorzystać z tej formy pomocy.

Tabela 49 Realizacja refundacji podatku VAT w latach 2023-2024

RODZAJ ŚWIADCZENIA	ROK 2023		ROK 2024	
	ILOŚĆ ŚWIADCZEŃ	KWOTA	ILOŚĆ ŚWIADCZEŃ	KWOTA
refundacja podatku Vat	2	878,00	11	5 610,51

Dane Ośrodka Pomocy Społecznej w Gryfinie

DODATEK OSŁONOWY

Dodatek osłonowy to jednorazowe świadczenie mające na celu częściowe zrekompensowanie rosnących kosztów energii, gazu i żywności dla gospodarstw domowych o niższych dochodach i przysługuje osobom spełniającym określone kryterium dochodowe. Wysokość dodatku jest uzależniona od liczby osób wspólnie gospodarujących. W 2024 roku, po okresie rocznej przerwy ministerstwo wznowiło realizację dodatku osłonowego który obowiązywał od stycznia do końca kwietnia 2024r. W danym okresie do Ośrodka wpłynęło ogółem 690 wniosków o wypłatę ww. świadczenia, z czego pomoc otrzymało 585 gospodarstw domowych na łączną kwotę: 208 503,02 zł. Z uwagi na fakt, iż w roku 2023 dodatek nie był realizowany, analizę porównawczą dokonano w stosunku do roku 2022.

Tabela 50 Realizacja dodatku osłonowego w latach 2022-2024

RODZAJ ŚWIADCZENIA	ROK 2022		ROK 2024	
	ILOŚĆ ŚWIADCZEŃ	KWOTA	ILOŚĆ ŚWIADCZEŃ	KWOTA
dodatek osłonowy	1647	973 689,95	585	208 503,02

Dane Ośrodka Pomocy Społecznej w Gryfinie

OCHRONA ZDROWIA

W ramach programu, mieszkańcy naszej Gminy mogą ubiegać się o dofinansowanie do rehabilitacji, turnusów rehabilitacyjnych, zakupu sprzętu medycznego czy rehabilitacyjnego lub dofinansowania do innych wydatków poniesionych w celu podniesienia poziomu własnego zdrowia. Powyższe wsparcie skierowane jest przede wszystkim dla osób legitymujących się orzeczeniem o stopniu niepełnosprawności lub orzeczeniem o niepełnosprawności i znajdujących się w trudnej sytuacji materialnej, a dofinansowanie przyznawane jest na podstawie określonych kryteriów dochodowych. Nadrzędnym celem pomocy jest zwiększenie dostępności rehabilitacji i poprawa funkcjonowania osób wymagających wsparcia zdrowotnego. W 2024r. w ramach realizowanego zadania podpisano ogółem 12 umów, w tym:

- 7 dotyczących dofinansowania do rehabilitacji na łączną kwotę 47 886,00 zł,
- 3 umowy dofinansowujące turnusy rehabilitacyjne na kwotę 15 000,00 zł,
- 2 umowy dofinansowujące do sprzętu medycznego bądź rehabilitacyjnego na kwotę 9 620,00 zł.

Tabela 51 Realizacja Ochrony zdrowia w latach 2023-2024

RODZAJ UMÓW	ROK 2023		ROK 2024	
	ILOŚĆ UMÓW	KWOTA	ILOŚĆ UMÓW	KWOTA
dofinansowanie do turnusu	3	12 000,00	3	15 000,00
dofinansowanie do rehabilitacji	15	39 111,00	7	47 886,00
dofinansowanie do sprzętu medycznego, rehabilitacyjnego	0	0,00	2	9 620,00
ogółem	18	51 111,00	12	72 506,00

Dane Ośrodka Pomocy Społecznej w Gryfinie

VII. PODSUMOWANIE ORAZ POTRZEBY NA ROK 2025

Głównym celem działalności Ośrodka Pomocy Społecznej w Gryfinie jest umożliwienie osobom oraz rodzinom przezwyciężanie trudnych sytuacji życiowych, których nie są one w stanie pokonać, wykorzystując przy tym własne uprawnienia, zasoby i możliwości. W wyniku dokonujących się zmian gospodarczych oraz zmian w przepisach prawnych, zmienia się również struktura klientów pomocy społecznej, ich oczekiwania i potrzeby, z których wynika, iż pomoc finansowa choć nadal ważna - nie może stanowić jedynej formy wsparcia. Działania muszą być wielokierunkowe, zabezpieczające nie tylko sferę materialną, ale przede wszystkim mają działać aktywizująco i integrująco na lokalną społeczność.

Ośrodek Pomocy Społecznej w Gryfinie realizuje zadania z zakresu pomocy społecznej często wykraczające poza zwykłą, podstawową działalność. Podejmujemy się działań szeroko zakrojonych i rozbudowanych na rzecz całej społeczności lokalnej Gminy Gryfino, realizując przy tym zadania z zakresu profilaktyki, integracji międzypokoleniowej, czy aktywizującej całe środowiska. Systematycznie obserwujemy zmiany w systemie pomocy społecznej, zmierzające do deinstytucjonalizacji usług, a także sięgamy po nowe rozwiązania mające usprawnić i „uszyć na miarę” wsparcie dla mieszkańców naszej gminy. Wnioskujemy o dofinansowania rozmaitych programów rządowych i projektów unijnych. Śmiało tworzymy, przy współpracy z naszymi partnerami, nowatorskie, unikalne w skali kraju usługi społeczne, jak chociażby Lokalny Klub Rodzinny czy Centrum Animacji i Wolontariatu Seniorów. Przyjmujemy do realizacji nowe programy gminne, mające służyć mieszkańcom – np. „Złota Rączka”, wprowadzenie usług sąsiedzkich, czy utworzenie i prowadzenie Placówki Wsparcia Dziennego w formie podwórkowej

Rok 2025 wiąże się dla nas z kolejnymi wyzwaniem, których podjęcie i wprowadzenie w życie jeszcze bardziej odpowie na potrzeby mieszkańców naszej Gminy.

Potrzeby, które definiujemy to:

- utworzenie ogrzewalni dla osób bezdomnych,
- utworzenie i funkcjonowanie miejsca wytchnienia, w którym będzie zapewniona czasowa pomoc, opieka i wsparcie osobom przewlekle chorym, z niepełnosprawnościami, jak również dzieciom,
- utworzenie mieszkania z usługami o charakterze interwencyjnym, ochronnym i readaptacyjnym,
- rozwój Placówki Wsparcia Dziennego w formie podwórkowej,
- wdrożenie innych usług na rzecz mieszkańców gminy.